京城日報　夕刊　七月七日（火）

今井田總監を迎ふ
今朝釜山に入港上陸
今夕七時京城着任

（寫眞は今井田總監）

國家は永久 人類は向上す
共に愉快に處理せん
今井田總監聲明

今井田朝鮮總督府政務總監は今朝釜山に上陸、朝鮮に第一歩を印するに當り左のステートメントを發表した

私先般圖らずも朝鮮總督府政務總監の大命を拜しまして赴任の途上、茲に朝鮮の地に第一歩を印するに至りましたことは私の最も光榮とし、且つ感激措く能はざる所であります。朝鮮統治の大精神は夙に定つて居ることでありますから、私共は其の精神に遵ひ新總督閣下の旨を承けまして誠心誠意朝鮮開發の爲めに全力を捧げたいと覺悟致して居ります。今日迄歴代の統治者におかれましても、官民一致各般の施設に營々貢獻を擧げられ半島全體の福祉の增進に多大の貢獻を致されて居りまするに對しまして私衷心より敬意を表する次第であります。惟ふに國家は永久であり人類は終始向上致して參らなければなりませぬ。然るに時勢は絶えず進展致し、殊に今日の世界各國の情勢は思想、經濟兩方面ともに局面の轉回を圖らなければならぬ機運に際會致して居る樣に推測致すのであります。從つて朝鮮の文化、行政、經濟の上に於きましても余程愼重に考慮し、適實なる施設を致しまして過誤なからむを期せなければならぬと存じて居ります。私は短才微力であり且つ今日迄朝鮮の事情に關しましては知識も乏しいのでありまして、今回の大任に當りまして責任の重きを痛感し恐懼致して居る次第でありますが、廣く各方面の御意見を拜聽し實地を視察致しまして、幸にして判斷を誤らなかつたならば奉公の萬一に報い得るかと存じて居ります。私は常に健康と仕事と平和とを人類の求め進むべき目途と考へ、之が達成は誠意と努力とに依るの外はないと信じて居ります、この信念のもとに全鮮の方々と共に愉快にことに處したいと考へて居ります。何卒官民各方面の方におかれまして格別の御教助と御援助とを吝まれざらんことを切望する次第であります。

油を流した如き 靜かな海を辷る
盛んな歡迎の裡に
今井田總監入港す

【釜山特電】前夜來の雨に濡れ雲低くとざした七日朝の釜山港は油を流した如く靜かであつた

この日 今井田新政務總監を乘せた連絡船德壽丸はすべるが如く港内の海波をけつて入港し驛の如く第一棧橋に繋留するや總監は兒玉事務長の先導にて東京より隨行の韓外事課長、渡邊秘書官、下關まで出迎へた渡邊慶南知事、吉田鐵道部長、荻原文書課長、田中通譯官、その他を隨へて上陸した。棧橋には各官廳代表をトップとして各銀行、會社銀行代表、現役軍人、赤十字社員、愛國婦人會員、學校職員、團體に在鄕軍人團、青年團、各驛頭の次に府内六年生以上の小學校兒童に普通學校兒童、中等學校生徒の全部にて約五千名の多きに上る人々の

出迎へ があつた。かくて朝鮮に歷史的第一歩を印した痩顏長身の總監は瀟洒なる黑のモーニング姿にて渡邊知事の案内にて棧橋プラットホームを進み、官民代表に鄭重なる會釋をなしながら進み、かねて用意された自動車にて鐵道ホテルに入つた。殊に沿道の道端に整列した内鮮各學校生徒が整然と並んで歡迎の意を表したことは少なからぬ印象を受けた樣

憩であつた。ホテルにおいては階上廣間にて各官廳代表、會社、銀行代表の接見を行ひ、次いで別項のステートメントを發表したる後、

總監語る

【釜山特電】今井田總監は釜山にて記者に左の如く語る

今回はからずも大命を拜して朝鮮へ赴任しましたが今後よろしく御鞭撻と指導を與へて戴きたい。朝鮮へは大正十二年支那各地を視察した際に滿洲を經て朝鮮に――京城その他西の都會を視察したことがある。しかし殆んど驅足のように視て歩いたのであるから、朝鮮の事情については知らぬも同樣であるといつて過言ではない

◇…**朝鮮の統治** については今日これを具體的に語ることは出來ないが、産業の開發と文化の進運とはおのづから相伴はねばならぬものであると信じて居る、この意味において朝鮮の實際に即した施設方針を建てたいと思つてゐる、朝鮮における人事問題について質問されたが、すでに二、三局長の辭任をみたのでなるべく異動を來さぬようにしたいと考へてゐる。眞に統治と施設の

朝鮮統治に時事問題に關して忌憚なき方針と

意見を 徴る所があつた なほ記者團との會見後休息の暇もなく直ちに釜山府當局の歡迎支那領事朱紹陽氏と別室にて會見する所があり、終つて再び盛んなる沿道を埋めた官民の見送りの裡に第一棧橋に入り、九時十分發の列車の最後に連結した特別車に乘車、展望車のブリッヂに立つた總監は官民の見送りに答へつゝ一路京城へ向つた

徹底を期するためにはまづその人を代へねばなるまい。これはやむを得ぬことであるから適材適所方針で進むことが肝要である

◇…**一面一校の** 普通學校の完成は朝鮮各道地方費と最も負擔のかなり重い負擔となつてゐるようであるが、内地においても教育費問題は負擔過重の危險がある、殊に教育費のみでなく交通その他の經濟事業において若し變更を要すべきものがあれば或はこれを變更して年次計畫を變へるかも知れない。その必要に應じて善處することが緊要であると信じてゐる。朝鮮官吏の

◇…**加俸減額に** ついては朝鮮は特殊の事情を有しない地と同樣に論ずべきでないから愼重に研究してからにしたいと思つてゐるが、東京において拓相と會見した際懇談して來たが なか／＼內地において考へてゐるのと朝鮮の實情とは相違のあることは聞いて居つた。總督府機構の改革問題は果してどの位の程度であるか、まだ聞いて居らぬが、識人と均衡がとれるやうにすることが先決問題であるから、これに付て局課の廢合を行ふことは別に今のところ考へてゐない 鮮内

◇…**萬寶山事件** に關しては大分恥痛してゐるやうであるが、これは滿洲における根本の原因を解決しなければ今後また繰返へされる性質を持つてゐる。朝鮮としては滿洲と隣接してをり、經濟的に密接な關係を持つてゐるから共存共榮の見地からして圓滿な解決を一日も早く得たいと希望してゐる、在滿鮮人の保護と擁護に關し滿洲にある帝國の機關と特に打合せをする必要をまだ感じてゐないが、朝鮮としては頗る重大な問題といはねばならぬ

◇…**師團移駐は** 目下軍制改革調査會で研究中であるから必ずしも朝鮮へ師團移駐が決定した譯ではないやうに聞いてゐる。假に決定しても臨時建設費、經常費は多額の經費を要するから直ちに實現されるか、どうか判らぬ。取引所令施行細則の發令は過般松村殖産局長が東京において供覽を受取つたが、一應赴任してから朝鮮の實情に照らしたのちにしても遲くはなく、本年の秋の收穫までに實施する必要があると延ばされたのでとなつた。延取引を如何にするかについても充分に調べてみたいと考へてゐる。多賀島の

◇…**昭和製鋼所** 問題も一應は希望を關係方面へ述べておいた。これから朝鮮の實際に照してのちに具體的な方針を定めたいと思つてゐる

今夕七時 京城着
直に官邸へ

かくて今井田新政務總監は七日午後七時京城驛着列車で着任直ちに大和町總監官邸に入る筈である

八日初登廳
廳員に挨拶す

七日午後七時京城驛着列車で着任の今井田新政務總監は八日初登廳をなし午前九時より第一會議室において廳員に對し新任の挨拶をなすと

牛島局長
十日東京出發 十二日京城着

新舊學務局長事務引繼は六日午前十時より東京總督府出張所において行はれたが、牛島新學務局長は十日東京發十二日午後七時京城着任の筈である

本府辭令

朝鮮總督府中樞院顧問　子爵　閔丙奭
同　子爵　尹德榮
朝鮮總督府中樞院參議　男爵　朴箕陽
七月五日任期滿了
從二位勳一等子爵　閔丙奭
正三位勳一等子爵　尹德榮
朝鮮總督府中樞院顧問被仰付
從四位勳四等男爵　朴箕陽
朝鮮總督府中樞院參議被仰付
勅任官を以て待遇せらる
（以上六日附）

圓滿に解決― 速やかに交渉
暴徒は嚴罰に處す
七日閣議で決定

【東京七日午後一時三十分發至急報】朝鮮における鮮支人衝突事件に對する我が對策につき七日の閣議で原拓相の報告に基づき協議の結果、右は對支外交に微妙な影響を及ぼすので圓滿解決し速かに交渉せねばならぬ、これがためには朝鮮人暴徒は適宜嚴罰に處することに意見一致した

萬寶山事件の 交渉は速やかに
各地に善處を訓令
外務亞細亞局の首腦部會議

【東京電報】朝鮮における鮮支人衝突事件の重大化に善後策協議のため外務省アジア局では六日夜首腦部會議を開き對策を重ねたが、今回の事件の起因と見られる萬寶山事件に對しては一日も早く圓滿解決を圖る樣目下石射吉林總領事が吉林省政府と鋭意交渉中であるが、目下療養中の林奉天總領事も八日東京發赴任し奉天當局と折衝を行ふことゝなつてゐるので、交渉は極めて近い機會において終局を告ぐるものと期待される。斯くして今回の朝鮮事件が更に今後滿洲各地において鮮支人間の紛爭を惹き起すが如き事態に至らしめざる樣在滿各地の日本官憲をして機宜善處する樣訓令を發した。なほ政府は七日午前十時よりの定例閣議において鮮支人衝突事件善後策につき重要協議を遂げた

伊藤事務官等 平壤調査に着手

【平壤電報】平壤における鮮支人衝突事件實地調査のため本府警務局より當地に出向いた伊藤事務官は七日午前二時同地着直ちに警察部長と共に實地調査に着手

藤村奉天領事― 交渉署へ懇談

【奉天七日發電】朝鮮における鮮支人衝突事件に鑑み、藤村奉天領事は六日夜七時交渉署に王鏡寰氏を訪問し、在滿朝鮮人に對し支那民衆が報復手段に出でぬ樣懇談するところあつた

林奉天總領事 八日東京發歸任

【東京電報】林奉天總領事は父君の死去により去月末歸國したるを機會に滿蒙諸懸案に關し外務當局と打合せ中だつたが、時局の重大化に伴ひ八日東京驛發列車にて歸任することゝなつた

鮮支人衝突 拓相より報告

【東京電報】原拓相は七日午前九時半閣議に先き立ち若槻首相を官邸に訪問、鮮支人衝突事件について詳細報告、豫め對策につき打合せを遂げた

財務關係會議
財務局長統裁の下に 本府に開催

財務關係官會議は財務局長統裁の下に次の如き日程で本府第一會議室において開催されることになつた
▲金融組合理事長會議（二十日、二十一日兩日）
▲道財務部長會議（二十二、二十三、二十四の三日間）
▲稅關長會議（二十五、二十七兩日）

米佛交渉 完全に成立す
六日深更第七次會議で

【パリ六日發電報】モラトリアム問題に關する米佛交渉最後の懸案たる實物賠償問題は本日の第七次會議で深更に至り協調成立し米佛兩國のモラトリアム交渉は完全に解決した

假調印を終了

【パリ六日發電】米佛賠償協定は佛國内務省で六日午后十一時三十分過ぎに假調印を終了した

米大統領聲明
各國政府間の債務支拂一年間延期に關し本日米佛兩國は完全なる意見の一致を見たり

【ワシントン六日發電】本日米大統領は左の如く聲明した

猶豫賠償金の支拂と利子
―佛國政府コンミユニケ發表

【パリ六日發電】米佛モラトリアム協定成立につきフランス政府より六日午後十時半公表せるコンミユニケ要旨左の如し
第一、政府債務の支拂は之を猶豫す
第二、獨逸政府は無條件賠償年金總額はこれを支拂ふものとす。但しフランスは獨逸が政府保證附鐵道公債を發行し之を國際決濟銀行に於て引受くることに同意す
第三、猶豫されたる凡ての支拂金に對しては利子を附し猶豫されたる金額の支拂ひは一九三三年七月一日より十ケ年々賦を以て支拂はるべきこと
第四、獨逸鐵道公債に對する條件も右同樣

萬寶山と平壤
眞相至急調査
國府調査員派遣を命ず

【南京六日發電】平壤における朝鮮人の華僑襲撃事件は支那側に多大の衝撃を與へ事件が更に擴大せぬかと頗る憂慮してゐるが、王正廷氏以下外交當局は本日午後協議の結果取敢へず
一、東北政務調査會に對し萬寶山事件の眞相を至急々報せしむる事
二、平壤事件に關しては至急京城總領事に對し眞相調査のため平

今井田總監に對し 善後策進言
不祥事件に善處する
八團體の聯合協議會

京城商工會議所、甲子俱樂部、同民會、朝鮮土木建築協會、朝鮮工業協會、銀行集會所、京城商工聯合會、京城朝鮮商業聯盟の八團體は不祥事件對策につき七日午後三時から商業會議所に聯合幹部會を開き、今回の不祥事件の急速かつ根本的解決の方法につき具體案を作り、七日午後七時着任する今井田總監に進言することゝなつた

島村淺夫氏

【東京電報】新潟郵船社長島村淺夫氏は豫て帝大眞鍋内科に入院加療中であつたが七日午前十一時廿分逝去した。享年七十

團體

▲東京商科大學鮮滿支視察團（十二名）十三日朝釜山列車で入城十四日夜行で奉天に向け北行の豫定
▲大阪天王寺師範學生團（約五十名）十四日朝釜山列車で入城府内見學の上當夜北行平壤を經て安東へ

神宮參拜（六日）

▲總數四一五人▲内地人三四七人▲朝鮮人六五人▲歐米人三人▲國語講習視察團七二人▲京城遊覽會員四九人▲日本酒類釀造朝鮮視察團七二人▲京城遊信局庭球選手三八人▲前年度一二五八八人

會

竹森貫久馬氏送別會　京城府總務課長竹森氏は今回專賣局へ榮轉の京城府の竹森文書課長の爲六日午後五時から明治町モダンに於て盛大な送別會を開いた。なほ京城府廳出入記者團では同じく同氏の爲に八日午後七時から旭町咲良で送別會を開催

人

◇菅原通敬氏（東拓總裁）西鮮各地視察中の處六日夜歸城▲德川東拓秘書課長同上▲石川東拓調査課長同上▲高橋東拓秘書同上▲大塚東拓朝鮮事務部技師同上
◇田淵勲氏（東拓理事）滿城中の同氏は九日滿出發歸東の豫定
◇ハード・エス・ヒユートン博士夫妻　七月三十日釜山より入城八月一日出發南行
◇久保秀一氏（清津鮮銀支店支配人）六日夕入城備前屋へ
◇信田榮一郎氏（咸興 無盡會社長）同上
◇水島計次郎氏（清津信託專務）同
◇松尾浩東氏（咸興物產專務）同
◇宮田榮次郎氏（通運常務）同上

航空往來（七月七日）

出發 ▲夢氷ツル子氏（福岡へ）▲村津三二氏（蔚山へ）▲齋藤常次郎氏（大連へ）
到着 ▲熊谷次郎氏（平壤より）▲熊井和子氏（同）▲太田宙兵衛氏（同）▲金義道氏（同）▲村津三二氏

あすの天氣（8）

高氣壓は沿海州から日本海を越へて半島の東岸に擴がり又小笠原島附近の海上にも擴がつてゐる支那大陸方面の氣壓も低く、黄河と楊子江下流に低氣壓がある全鮮雨穩で曇つており北東岸には小雨が降つてゐる明日は天氣が惡い

豫報　曇雨模樣

七	日正午	二〇、四（攝）
六	最低	一六、七（攝）

仁川潮時（八日）
滿潮　午前十一時三〇分　午後十一時〇〇分
干潮　午前[illegible]時[illegible]分　午後四時三〇分

東雲小唄［152］
淡路呼潮作　神保朋世畫

惡魔の手（五）

『おツと、と…そうは問屋で卸さねえ。ふツ、ふゝゝゝ』

冷たく鼻の尖でうはなりの權次ふたゝびれいの餓の長火箸を燒きながら

『可愛さ餘つて憎さが百倍――なアおい。さう無造作に地獄へやつて堪るものかい。それ、そろ／＼火箸の尖があかくなつて來たぞ――いまにこいつで、お好みの機關をシユツと押してやるからな。まアゆつくりとそこで待つてゐるがいゝさ』

『權次さん。それでもお前は人間か』

『さあ』と重ねてニヤリ。

『ひよつとすると獸かも知れず、また惡魔外道のお仲間も知れねえが、そんな事はどうでもいいや。要するに、テヘッ、こいつアちと柄にねえせりふだが、俺やその俺の思ひどほりにするだけの事よ』

『口、口惜しいッ』

『さう／＼、そりや口惜しからう』

と權次。

飽くまでも强く、ふてぶてしくその中に火箸の尖が眞赤になると

『さてとこから痛めはじめたものか。先刻は右の足の裏、そこでこんどは左の足。とそれが順かも知れねえが、然しいつそいま少し變つたところを――』

などと捕鼠を弄ぶ猫。一種變態性の快感を味はひながら、淺ましく眼尻を下げて、怨ちどすん！とそこに闇枝を引き倒した。

さうして一方、片手をのばしてその用意の燒火箸を一本ぐつと摑んだ。と、丁度その時である。ふしぎにも權次の顏色が俄に變つた。闇枝をねぢ伏せたその手の力がたんにフハリと拔けた――と見るうちに、

『う、う。うッ……』

『ひくくさう唸りながら、われとわが咽喉のあたりを、夢中で掻きむしりはじめた。何が何やら――闇枝はたゞ呆然。そのひど苦しみの權次の惡を伴んやり夢のやうに眺めてゐるうちに。

『あ、あッ……』と權次のやら、怨も、けッとそこに多量の血を吐いた。

次の瞬間。

『水……！』といつた。いや、言はさういつたやうに思はれた。そして結局それッきりであつた。前のめりに、どたん！と仆れたのを見て、闇枝は思はず、

『あれ！もし、權次さんッ』と膝でにじり寄つた。

憎い――さうだ。あまりにも憎い男である。こいつ此の權次のためにどれほど泣いたか、どれほど苦しんだか。現に今もとて、事もあらうに慘虐な燒火箸の體刑を加へようとした。鬼の如な男である。が然し、なぜか闇枝の胸は亂れた。憎いやつ、いい氣味だ――などと冷たく笑つてゐられなかつた。浮世の蒼波にもまれもまれたその果に、いくぶんその表面は荒んでゐたものの、然し、闇枝のその本質は可憐純情の女である。時が深かつた。で、彼女は呪ひの聲を浴びせるかけりに、無言のまゝに於て神よりも弱く、佛よりも情に一滴一滴、世にも美しい、涙を流しながら、しんみりと頭を下げた夫にしてもうはなりの權次の此の急死は奇怪であつた。毒をいふとかれよりも一枚上手の惡黨、此家の主地獄市の小細工であつたのだ。即ち、權次は此の地獄市のためにみごと一服盛られた次第である。

やがて間もなく、わが背後にふと人の氣はひを感じた闇枝が、ハツと振返つて見ると、意外やそこに地獄市の市兵衞老人。

『あッ』

『もし、奥さん。厄介なだにが死んで嬉しう御座ンせうな。うはツはゝゝゝ』

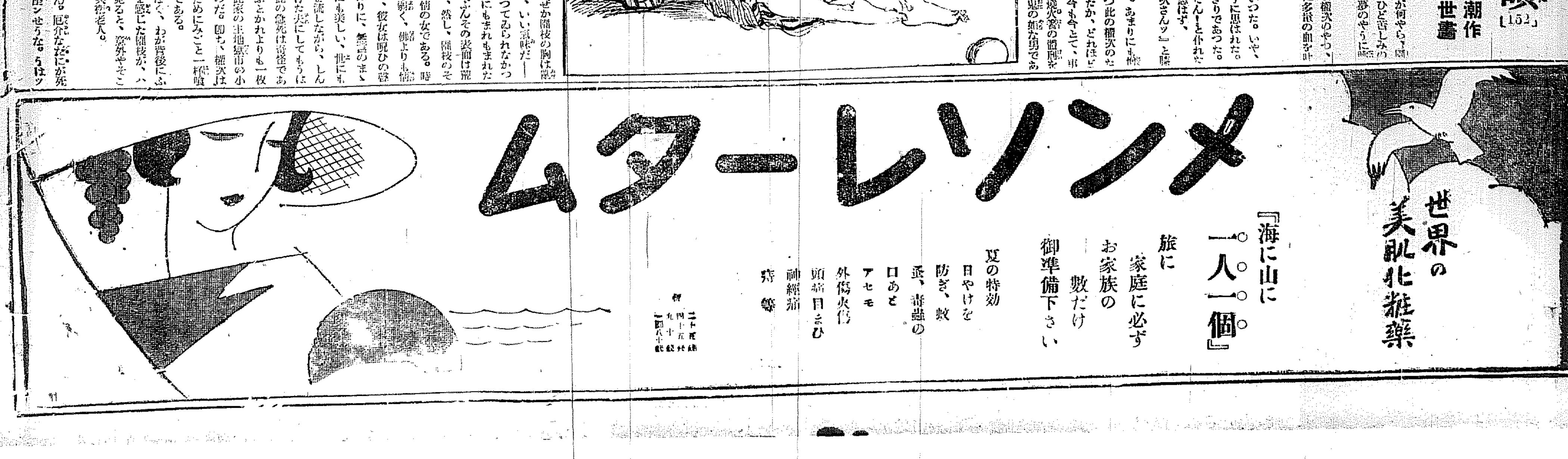

電興會社を襲撃して全市暗黒化を企つ
兇器を以て襲撃の途中を 一味百四十餘名を檢擧

【平壤特電】午前零時十分平壤府外船橋里朝鮮電興會社を襲撃し全市を暗黒化さんとしてゐた暴行團の一味八名は各々兇器を持つたまゝ船橋里で何れも警官に檢束されたが檢束者數は百四十餘名に及んでゐる

狂暴な自稱自警團 危害を加へんと徘徊中を 憲兵隊員に捕はる

【平壤特電】平壤府幸町方面居住の朝鮮人青年で組織された自稱自警團員二十名は支那人に危害を加へんと徘徊中七日未明平壤憲兵隊員に取押へられ平壤警察署へ送られた彼等はほとんど府内の中等學校生徒で五日夜來狂暴を逞ふしてゐたものらしい

女まじりの掠奪團 空家で盛んに掠奪中を 全部平壤署で逮捕

【平壤特電】七日午前六時半平壤府鐘路通りに二十五名（内一名女）の掠奪團が現はれ破壞された支那人家屋において掠奪を擅にしてゐるのを平壤警察署員が急行し全部逮捕した

ジャンクまで襲ふ 八百五十名は三箇所で保護 昨夜鎭南浦さわぐ

【鎭南浦特電】當地における暴民の支那人襲撃は六日夜に入り猛烈をきはめ群集は支那人大小家屋を襲撃し門戸を破り器物を破壞するなど相當の暴威を揮つたが八百五十名の支那人は全部領事館外二個所に收容、警官によつて保護せるため僅に數名の輕傷者を出せるのみまた今朝二時頃府外支那人家屋三個所に暴行したが大事にいたらずまた午前九時一隊の暴民は港灣内のジャンクを襲つたがただちに鎭撫したが、全市なほ不穩の空氣みなぎり警察、軍隊その他の團體で警戒中

野菜を踏み荒す

【元山特電】四日夜から六日朝に亘る支那人襲撃の暴状は惡化、就中葛牛里方面もつとも甚だしく就中高嶺方面では支那人農家（主に野菜作り）が多くこれ等の菜圃は殆んど全部踏み荒されてゐるのがため市内では六日以來野菜僅かに品薄し、また事件發生以來市内には野菜賣りの姿だも見えずこの狀態が二三日も持續すれば鮮菜類の大挑底を告げるであらうと見られてゐるが近郷および京城方面から多數の入荷があるので今の處心配はない

逆襲の噂に 又も押し寄す 壞れた家に放火

【平壤特電】平壤および附近における朝鮮人暴民の狂暴は未だをさまるに至らず、六日午後九時約三百名の暴民は西城里方面で朝鮮人が中國人に逆襲されてゐるとの噂に手に〳〵棍棒を持つて西城里に押しかけたが中國人はをらず打ち

空家を襲ふ

【元山特電】警戒網の手薄に乘じ府外葛麻附近は六日朝より午後一時頃迄、逃避して空屋となつてゐる支那人家屋を數名宛の朝鮮人が襲ひ鍋、釜、器具、メリケン粉等を掠取又は破壞する等暴狀を極むるので元山署では再び刑事巡查數名を假し嚴重警戒中

衝突を免る 水利組合の鮮支人 數百名對峙

【平壤特電】六日午後十一時平安南道大同郡柴足面長水院水利組合工事場人夫支那人四百名と朝鮮人百五十名とが衝突せんとし三神道炭坑の朝鮮人々夫百五十名が應援にかけつけ形勢惡化したが大同警察署よりまづ警官五名がトラックで急行し更に三十名の應援警官がトラックで急行鎭撫し事なきを得た

咸興は平穩

【咸興特電】萬寶山事件に刺激され鮮内各地に鮮支人衝突事件の惹起さるゝ折柄咸興署では逸早く署員に巡査教習生を總動員して警戒に任ずる一方中國人には夜分は早く戸締り休業せしむる方法を採り同時に華商々會からは同國人一般に對しこの際充分自重すべき旨通告する等萬端を期した爲六日まで何等の不穩事なく無事平穩である

危かつた四人 暴行團に捕はれた所を 警官隊に救はる

【平壤特電】六日午後八時頃平壤府新里に五日夜から潜伏してゐた支那人男四名を暴行團が發見しこれを知つた警察官が自動車でかけつけた處群集は自動車の行手をさへぎらんとしたが警察官はこれに對し威嚇し支那人を引揚げた

壞された中國人家屋へ火を放つた引續き七日午前六時まで歳町、箕林里その他府内および附近の中國人家屋への放火事件は約卅件におよんだ。中國人家屋は何れも獨立家屋で延燒被害はなかつた

物すごい證據品

【平壤特電】朝鮮人暴行團から續々兇器が現はれると共に支那人家からも兇器が現はれ平壤署には凄い證據品の山を築いてゐる

官憲の力に絕對に信賴 一二の小事故だけで 群山は至つて平穩

【群山特電】群山警察署では三日午後より署員の非常召集を行ひ萬一の警戒に努めつゝあつたが四日夜榮町隣町通りを通りすがりの朝鮮人が支那人パン屋裏方に石を投じ窓ガラス三枚を破損した外は榮町通行中の支那人婦に朝鮮人が暴行を加へた事件あるのみで加害者は全部逮捕されたがその外今の處何等の異狀なく全く平靜である、六日午後群山中華商務會に盧會長代理を訪へば盧氏は緊張した面持で左の如く語つた

萬寶山事件は實に遺憾に堪へません、なほ仁川、京城、その他でも支那人が襲撃されたり暴行沙汰が傳へられてゐますが群山は警察初め各種の御盡力で今の處一人の避難者もなく皆平常の通り各々仕事に從事してゐます京城領事館からも各地の情報を打つて來ますので萬一の事件の發生せぬ様にと思ひます、在留民にも銘々自重する様注意を與へてありますが萬一に備へる如き事は今の處何も考へてゐません、群山は官憲の御力と御保護によつて不祥事の起らぬ様にと念じてゐます、一日も早く斯る問題の解決される事を祈つてゐます

平靜にかへる 野菜店等も開店

【元山特電】六日朝來郊外はなほ不安狀態を脱せぬが市内は元山警察署の警戒網嚴重なため暗目の如く朝鮮人の群集を見ず只元山里および京町通りにおいて王某家前に少し群衆はあつたが警官のため追つ拂はれ平常とことならぬ狀態に復歸したので支那領事館の避難中の兩人（内地人街）の海岸通りの野菜店は開店するものあり全部十五軒數十名におよんだ、目下支那領事館に收容中の避難者は六日朝まで五百名に達した

婦女子は早くも引揚ぐ

【南川特電】鮮支人間の險惡なる空氣に極度に怯へつゝある市內外居住の支那婦女子十七名は早くも六日正午發列車にて全部歸國の途に就いたなほ現在支那人居住者は市內二十五戶八十三人市外八戶二十人であるが現在では男子側のみ踏み止まつて戰々兢々として形勢を觀望してゐる

檢擧三百餘名 引つゞき檢擧中

【平壤特電】七日午前十時現在警察官の手で平壤署へ檢擧された者は三百三十七名におよび引續き檢擧中である

熊本縣下の豪雨

【熊本電報】六日朝來豪雨のため縣下河川增水し七日朝には阿蘇郡黑川一丈、白川一丈二尺に達し市內花園町は泥海と化し多數の浸水家屋を出し判明せる分だけで百戶、畑百七十町步流失十五におよび黑川村は堤防決潰し濁流は村內に浸入小學校にも浸水し休校の上警戒に努めてゐる

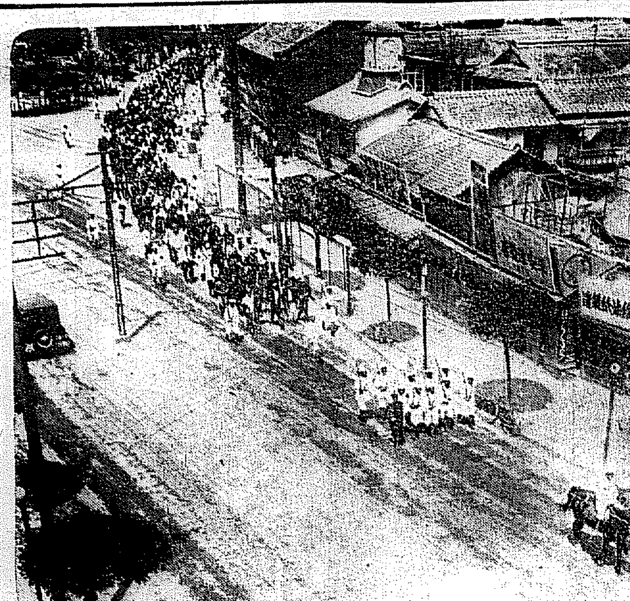

保護收容所へ

寫眞は、警官に保護されながら、平壤警察署を出で新らしい保護收容所たる平南道立平壤醫學講習所構內へ向ひつゝある支那人避難民——六日午後四時、平壤大和町東通りにて寫す——

支那人休業で工事が進まぬ 採石場や道路工事 いづれも支障を來す

府内の鮮支人の小競合は京城府の土木工事にも影響をおよぼし、東大門外の採石場の支那人石工三十五名は五日から支那領事館に避難中で、同採石場は殆んど全休の有樣であり、漢江通の鋪面敷設工事本町五丁目のアスファルト工事も支那人石工が事件以來出て來ないので工事に多少の支障を來たしてゐる

午前四時から押かけ・早くも空氣險惡 開廷前に十餘名の檢束者 日本共產黨の公判

【東京電報】公開審理に就いて是非の兩論起り意外の大波瀾を豫想される日本共產黨の首腦部にかゝる治安維持法違反事件の第二回公判は七日午前十時半から東京地方裁判所第二號法廷において開かれた、左黨の法廷鬪爭が企てられてゐる一方日本生產黨を初め右傾派各派では八十五枚の傍聽券を一枚殘らず我が手に收め左傾分子を一人として入れず完全に被告等の法廷鬪爭を封じようとする計畫の下に午前四時頃から篝を燃やかして押し掛けた。午前四時丸の內警察隊の外市內各所から選拔された百五十名の應援隊並に憲兵二十名出動水も洩らさぬ警戒網を張つた、午前七時半頃左右兩派對峙險惡の空氣の內に裁判所玄關前で不穩ビラをまいた者あり十數名檢束者を出した、斯くて午前九時十分先着順に八十余枚傍聽券を渡し嚴重な身體檢査の後入場させた

JODK 八日（水曜日）

午前十時〇分 氣象概況、各地天氣豫報
同十時四五分 料理獻立『茄子の博多燒』 日用品値段
正午 時報 ニュース
午後〇時二〇分 講演 寄門遊記 吉原見物 筑波 榮
西山公一夜吉原見物、俄演に案内されて登樓紫太夫が侍べる、花魁榮は夜中に位牌を出して念佛すると、榮の父は備前岡山池田光政公の臣であつたが同家中村一角の爲に討たれた、その敵が現在光政公のお供をして來てゐるが女の手で討つ事も出來ぬ苦衷を打明ける
同一時〇分 家庭講座 梅雨期における家畜の社會（二） 朴正傑
同二時十五分 家庭講座 夏の健康法に就て 田中丸病院長 田中丸治郎
夏になると色々と體に故障が起りやすいものです、今日は田中丸病院長が夏の健康に就て話されます、又夏になると子供や大人も胃腸病になりかゝるのですが胃腸と日光等の關係も話される事と思ひます、時節柄家庭の方々は是非お聞きもらしのない様にお願ひ致します
同二時四五分 ニュース、公示事項
同六時〇分 ラヂオ體操、レコード、職業紹介事項、今晩のプログラム發表
同六時三〇分 英語講座 イーヂイスペンネット
同七時〇分 ニュース、公示事項 明日のプログラム發表
同七時三〇分 講演（京城） 思想公通語の（三） 東亞日報編輯局長 李光洙
同八時〇分 脚本朗讀『勇者』 花井敬郎 音樂伴奏
同八時三〇分 清元（A） かりがね 淨瑠璃 清元梅王太夫 同 清元梅門大夫 三味線 清元梅助 上調子 清元梅作
同九時〇分 管絃樂（東京放送） 原新交響樂團演奏所より中繼 日本放送交響樂團 指揮 瀨戸口藤吉
一、未完成交響曲 シューバート作曲
第一樂章 アレグロモデラート 第二樂章 アンダンテコンモト
二、歌劇『オベロン』序曲 ウエーバー作曲
曲目一、はシューベルトが死んで何年か經て書箱の一隅から發見された曲である。然しそれは二樂章までしか書いてなかつた殘り。三、四樂章には手がつけてない試演して見ると素晴らしく美事な曲で、斷然當時の樂壇にセンセーションを捲き起した。それから未完成交響曲として到る所で演奏されてゐる。或る人は未完成ながら完成した交響曲だと言つてゐる。
曲目二、は有名なオベロンの序曲この中の歌謠は旋律の美で好まれてゐる。
同九時三五分 氣象概況、各地天氣豫報、時報
同九時四五分 連續探偵野談 美怨（一） 尹白南

諸口の愉快劇 けふから朝日座で開演

トーキー時代の人氣者モーリスシユバリエを想はす美男諸口十九がよき相手役松平英子その他一座を伴ふて同業朝鮮日日社の招聘でけふから五日間朝日座で愉快劇を上演する事となつた、かつては蒲田の花形としてファンに人氣のあつた役者日本が傑作をもつてこの五日間を終始するといふ、各方面から期待されてゐる同劇團の出し物左の通（寫眞は本社を訪ねた一行）
第一『相撲揃ひ』一場第二時代劇『戀の高砂』二場第三『娘は強物』一場第四『坊ちやん』スキーの卷三場

金剛山探勝者に告ぐ
金剛山電鐵は探勝者の便宜を計り内金剛長安寺に食堂と旅館を建設し京城不知火旅館が委託的に經營致して居ります充分御利用下さい

電車で重傷

七日午前七時五十分頃義州通り京電驗車所前にて京城驛に向つて進行中の電車の前方を同府峴里二一八野菜行商張德源（四九）が橫切らんとして衝突し左耳上部に長さ十七センチ深さ骨膜に達する重傷を負ひ赤十字病院に擔ぎ込み應急手當を加へたので生命は取止めるらしい

猫いらず自殺

府内桃花洞三七の勞働者李今用（四二）は六日午後六時頃自宅で多量のネコイラズを嚥下し自殺を遂げた原因は約五年前から肺病患に惱み悲觀した結果厭世自殺したものである

謝罪せねば全部を退學

六日朝再び盟休をなした普成高普では六日午後十一時職員會を開き三年生四名、二年生二名を退學處分に附し七日から八月二十日まで臨時休暇としたが退學處分に附せられた六名の外は八月十日まで父兄より謝罪せぬ者は全部を退學者と看做すことゝなつた

遞信大勝 13-2 對三菱戰

遞信局對三菱野球戰は五日午後五時卅分から京城球場で審判田（球）松田（壘）兩氏審判の下に遞信先攻で開始、遞信よく打ち十三對二の大差を以て遞信快勝した

龍山署で水防會議 來る十日に

龍山署では水害シーズンを控へて萬一に處し水防の萬全を期するため來る十日午前九時から總督府京畿道土木課、高局鐵道局、京城府各關係者參集をもとめ水防會議を開催した左の諸事項を協議決定することになつた
水位觀測、防水及警報、水防區域分擔、避難所及救護所の設置、水防事務所の選定、避難の指導及人命救護、水門の開閉及管理の分擔

中元には三越の品
三越の商品券 贈るに便利・受けて重寶
夜間營業十五日迄（毎夜十時迄）
京城 三越

喜樂館（八日から）▲『日活オンパレード』五卷▲『紅蝙蝠』後篇十卷元岡龍二郎、酒井米子主演▲『猿飛佐助』嵐壽之助主演

大正館（八日から）▲『安は強くて獨りもの』▲『グレイドガッボ』ストロハイム、カムブラン主演▲『黎明以前』林長二郎、小泉嘉輔、月形龍之介、高田浩吉、堀正夫、正宗新九郎、中村吉松、阪井哲、浦波須磨子、瀧歌子、大林梅子、東浩子、河上君榮その他

麻雀界

◇雀社例會 府内太平通雀社クラブでは七月第二週麻雀例會を八日（水曜）午後七時から同クラブで行ふ、三回戰、會費五十錢賞品一等二等、來會歡迎

7日 公設市場 小賣値段

白米一キロ、一四四▲一等白米同、一三五▲茄子大十個、一〇〇▲同次同、〇八〇▲玉葱二〇〇瓦、一五〇▲牛蒡同、二五〇▲しろ瓜大一個、〇二五▲馬鈴薯二〇〇瓦、二〇〇▲支那さうり、一五

思つた南京虫がわけなく全滅した

トテモとれぬと思つた南京虫がわけなく全滅した

南京虫は抵抗力の中々強い虫で驅除が困難ですが、衛生試驗所の試驗の結果によると、最も簡便な退治方法は、先づイマヅ芳香油を噴霧器で吹きかけることです。それだけで南京虫は死んで了ひます。かうした後に南京虫用（赤罐）イマヅ驅取粉を塵の合せ目其他南京虫の居た場所へ撒布して置くと退治後に南京虫の移殖や發生を完全に防止します。

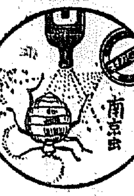

それ故イマヅ芳香油で退治して後には必ず南京虫用（赤罐）イマヅ驅取粉をマク事を忘れぬやう。
これ等の藥品は害虫驅除の大家今津國耶理學博士が苦心研究の結果發明せる專賣特許藥で到る處の商店にて販賣してゐます。但し効かぬニセ物あり。是非イマヅと御指定下さい。
商家庭害虫の退治は、大阪市西區京町堀通二、今津化學研究所が御相談に應じます。

特許 高級防水衣 大阪ゴム試驗所 證明

防水 耐久 ヤカ、コワバラズ、ベトツカズ
見本 送呈 特約す
星川防水布製造所

胃腸新藥 ケンオー
發賣元 神聖堂

東京藥學博士 ラヂウム溫灸器 二割引大賣出し 自七月五日至七月八日
ラヂウム溫灸院

高級貸室 西川

石油販賣代理店募集
仁川府內里 露西亞石油株式會社創立事務所

配合飼料 東洋畜產興業株式會社

內科胃腸科 腦神經病 北島醫院 京城本町四丁目百五十五番地

時計及び蓄音器修理用電氣モータ付最新式旋盤レース機械增設
石機械により時計及蓄音器の修理は學理の應用と技術者の優秀と相俟つて始めて成績いたします
◇大阪精工時計及び蓄音器も取扱ひいたします
◇石機械により部分品の工作（齒車、天眞、押鳥ハゾキ類、捻類）其他部分品工作補充によつて新品同様完全に修理が出來ます
◇御急ぎの御時計及び蓄音器の修理は特に迅速修理に應ずる用意が御座います何卒時計及び蓄音器の修理はドシドシ村木時計店へ御用命の程御願ひいたします
遠近を問はず御一報次第御伺ひに參上いたします
京城府本町二丁目

機械の生命は優秀な技術に在ります
標準時計 村木時計店

清涼飲料 キリンレモン
斷然御進物に適す
キリンビール
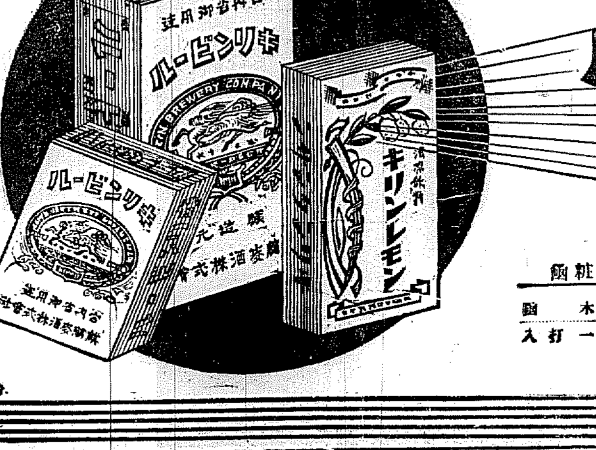

ビール化粧函 ポール函 三本入 木函 一打入 半打入
飲料水化粧函 ポール函 半打入 木函 一打入
宮内省御用達
麒麟麥酒株式會社

名實共に朝鮮の代表的贈物
總督府指定 蔘精
元貴生堂
京城本町二
內地への贈物 荷造費當店負擔
定價 二圓 浴用 內用一圓五十錢

三中井の商品券を 御利用願ひ上げます

中元の御贈品
並に商品券の御用命は
平田百貨店へ

實用向きの銘仙
商品券は一圓から
京城本町二丁目
[illegible]や

南大門通五 (京城驛前)
時計貴金屬商
明時堂
電話本局 四三〇八番 / 四二〇八番

朝鮮みやげの最高品
純人蔘精
內地へは無料で御送り致します
京城本町二
朝鮮製藥合資會社

未曾有の大景品附 中元大賣出し
御買上げ一圓毎に中元御禮として五分引の上更に抽籤券一枚宛呈上
硝子食器 京すだれ 岐阜提灯 硝子盃セット 硝子井セット
京城本町二丁目
㊄ 岩本漆器店

中元の御贈答品は

御中元の御贈答品に
アート萬年筆
萬年筆に貴名を無料で入れます
京城本町一丁目(明治町入口)
アート萬年筆本舗
米澤萬正堂
電本四〇一六番

御中元には――
どなたにも喜ばれる
三越の商品券
贈るに便利・受けて重寶
電話にて御用命を賜れば早速調製御屆け申上ます
京城 三越

中元の贈物
お子供さんに専門店の可愛い洋服を御勸め致します
ギンザ洋裝店
京城本町二丁目 電本三四四四番

商品券
贈に便利 受て重寶
京城本町二
丸一呉服店

萬人向の丁子屋商品券
新人向の御進物には丁子屋商品回數券發賣
京城 丁子屋 南大門通

贈答用の逸品
京電の回數券

どこの家でも喜ばれる進物
Ⓐ
京城本町三
丸英呉服店

山葉ピアノ
ピアノがお安くなりました
月賦の便法もあります
金五百圓也以上各種
第百號新型 七オクターブ 鍵盤象牙
カタログ進呈
京城 釘本洋樂器店
電話本局二八三番

富士絹と麻の
ワイシャツと肌着
ワイシャツのインチ不合の場合御取替の便法を備ふ
(御一報次第員派遣)
京城本町一丁目
片倉經營 日東紡績株式會社
朝鮮總販賣所
電話本局二六七番

中元の贈物には
お子供達のきつとお喜びになるコドモヤの玩具をお勸め致します。
本町ビルヂング隣
朝鮮一のオモチヤ店 子供屋
デンワ本局二一四八

御贈答品には
御家庭用器物が
一番重寶で御座います
京城本町二丁目
石川物産商會
電本一八四八番

正確な時計
各種装身具
村木時計店
京城本町二
標準時計

特醸白ラベル
新アサヒビール

中元の御進物は
日の丸へ
京城本町一丁目
電本 [illegible]

中元の進物は
和洋雜貨
京城大門通三丁目
藤木常商店
電本五八二番

キリンビール
清涼飲料 キリンレモン
中元御贈答最適

時計 金銀器類 各種
御贈答用品
株式會社
大澤商會京城支店
京城本町

夏布團・麻座蒲團
かや・ハンモック
京城本町四丁目
あさひや布團店
電本三九一〇番

宮内省御用達
明治屋の
商品切手
各店共通
京城
明治屋支店

產金計畫具體化
の急務を認めるが方法は未定
渡鮮以來の視察の收獲を 管原東拓總裁語る

西鮮視察を終へて六日夜歸城した管原東拓總裁は、七日朝齋藤社長野口遵氏と會見、明八日今井田政務總監と會見し諸般の打合せを了へた上、九日早朝京城出發、釜山において宇垣總督と會見の豫定で同地に向ふ筈であるが、總裁は七日東拓樓上において記者團と會見し左の如く語る

西鮮地方視察を終り昨夜歸城したが諸材料が未だ胃中に飽嘗して充分消化しされぬ有樣で、朝鮮視察に關しては發表することもたい。渡鮮以來の視察の收穫を綜合して見ると

◇產金問題……に關しては必らず何等かの方法を講究して之を具體化する事の急務を認めるが、如何なる方法に依るべきか、種々研究すべき餘多く特に直接經營の方法に依るべきか間接經營に依るべきか、若し又間接經營に依るとしても會社を設立すべきか他會社と提携すべきか利害得失を考慮して立案すべきで、正直の所その腹案は出來てゐない

◇土地改良部……の縮小問題は米價安に關聯して必然起る問題だが東拓としては未だ具體的に決定せず、改正職制案中には部稱を廢して課と殘存せしめてゐる。昭和水利組合は廢止と決定したが地方民の希望もあり何等かの都合で復活を見る如きこともあらうが、更に角これが廢止となれば土地改良部の事實上の縮小は免れぬ

◇不動產經營……に關しては京城市外地經營を實現する事に決定したが、經營方法は直營よりも別に子會社を造つて之に當らしめた方が便宜と思ふ。これに關しては未だ考案中で本社に歸つた後決定し、遲くも下半期までには必ず實現する積りである。何支店所在地の市外地經營は支店をして經營の任に當らしめる豫定である。京城市外地經營だけでも相當大きい會社の設立を見る豫定である

◇職制改正……は十六日から實施の豫定だか何分にも旅行が長引き主務省認可の結果も聞知して見ねば解らぬが出來る限り豫定通り實施したいと思ふ

鮮內各銀行 一齊に減配
本府並鮮銀の慫慂で 內容の充實を圖る

未曾有の財界不況に處する最善の策として本府當局並に鮮銀においては過般鮮內普通銀行に對し內容充實のため一般減配を慫慂したが最近各行何れも減配に傾き未だ態度を明かにしないものも二、三あるが大體に大勢に追隨する模樣である

▲商銀 二分減の四分配に內定
▲東一 當局は二分減を慫慂したが湖西銀行の關係上三分減の五分配に內定
▲漢城 三分配當復活
▲海東 前期同樣無配內定
▲湖南 一分減の七分配に內定
▲北鮮商業 二分減の六分配となる模樣
▲釜山商業 一分減の五分配の模樣
▲東萊 一分減の五分配の模樣
▲密陽 二分減の九分配の模樣
▲鮮南 一分減の三分配の模樣
▲慶尙共立 三分据置の模樣
▲慶一 無配の模樣

無盡側も減配 卅餘社全部內定す

鮮內無盡會社は未曾有の不況時にもかゝはらず釜山、全州、清津の一割以外は依然として何れも一割以上の高配を續けてゐるので本府當局は極力減配を慫慂中であつたが最近鮮內三十余社全部二分又は一分の減配を行ふことに內定した

無盡關係打合 道當局と業者

京畿道理財課では七日午前九時より道內無盡會社、共濟、福德、共榮、円業、仁川、開城の六會社首腦者を招集し令並に施行規則改正に伴ふ方針の指示その他諸種の打合せを行ふところがあつた

七萬圓弱の濫貸銷却 商銀重役會で 減配も決定す

朝鮮商業銀行では六日重役會を開き今期決算事項その他を附議したが專ら內容充實をはかるため、六萬七千六百圓の滯貸償却をなし公表利益は前期繰越金をあわせ十四萬百七十六圓八十一錢として二分減の四分配當とすることに決定、株主總會は來る二十五日午前十時

風馬景氣と相俟ち 財界に春の訪れ
季節外れの降雪や 冷氣の來ませぬやうに……
=野口遵氏語る=

半島產金熱の勃興せる昨今、目下入城中の斯界の巨頭野口遵氏を七日午前朝鮮鑛業開發會社に訪へば財界の近況に對して左の如く語る

=鑛山引受= 昨日の夕刊を拜見しますと、私と管原東拓總裁が東拓所有金鑛の引受に關して七日に會見交渉するとありますが、一體どうしてアンなことが出てゐるのですか、不思議で堪りません。實はそのことで中野理事に會ひ度いと考へては居りますが、その上で時間があれば……と思はぬではない……けれども管原さんとの間に打合せした譯でもなく、全く記事の出所は判らぬ、御承知の如く東拓には抵當流の鑛山が可なりあるのでその內私共の欲しいと思ふ分を讓り受けてやつて見やうかと思ふのです

=風馬景氣= 米國大統領フーヴァ氏に依つて惹き起された世界的財界の好轉は、誠に喜ばしき現象で、恰も春先きの雪解けが一寸した陽光にもすぐ效果が表はれて見渡す限り土の香に滿たされるといふ具合に、僅に世界的不況も底入れに近づいてゐた矢先きに所謂米大統領の聲明、賠償金モラトリアムといふ力が作用してそれが一陽來復に非常なる效果を齎らしたものと信ずる。願はくば若草も萌え出る櫻花も咲かうといふ季節になつて邪魔な降雪や降霜がないやうであつて欲しい。世界的に見て春の訪れだけは確かでせう。夏の照り、秋の收穫が濟んで定石的に冬が來て欲しい。各自緊縮一番すべき時が來た。

=今年の米作= 心配された南鮮の旱天もその後の雨で今では水不足どころか却つてあり餘る位で、全鮮を通じて植付けも殆んど完了し、たゞ照りを待つばかりになつた。然るにこの雨天續きでは少し心配になつて來ました、もつと〳〵氣溫も上昇しないと餘り今年の米作は樂觀出來ず、われ〳〵の商賣關係の追肥も需要が目立たぬので困ります

=毛虫肥料= 松毛虫から窒素肥料が出來ますか?、加工して油を搾つたり何かするよりその儘腐敗させれば結構肥料にはなりませう。併し廢物利用とか機械の力でドシ〳〵作り出す肥料と異なり、一匹宛手で毛蟲を捕獲するのでは一喊集めやうとしたら大變な努力が必要でせう併し廢物利用の點から見てそれも結構な話です

朝運第一次增資 百二十萬圓
總會は廿日に決定 豫定以上の好成績を示す

朝鮮運送第一次增資總會は來る二十日開催に決定したが、第一次增資は豫定以上の好成績を示して百二十萬圓となり、第二回增資の分は目下業績査定中であるが、これも五十萬圓に達する模樣で、結局雙方を合せて朝運の資本金は四百萬圓とならう

商取引の復活要望
京城商議の不祥事件善後策

京城商工會議所では六日午後二時から緊急役員會を開き不祥事件善後策につき協議した結果
一、不祥事件の一日も早く鎮壓方並に商取引復活方を總督府に陳情すること
一、中國領事館華商總會を見舞ひ商取引復活方を希望すること
一、華商との經濟問題商取引復活問題については直ちに實際の調査をなしたる上至急善後策を講ずること
に決定、渡內會頭、古城、林兩副會頭、處理事は直ちに本府出頭、警務局長不在のため今村內務局長に會見、右の趣きを陳情し一日會議所に歸り宮林氏も加はり、午後四時領事館、華商總會を訪問右の趣きを傳へ一日も早く商取引復活を希望した

各銀行で憂慮す
新規貸出を手控へて注視す

鮮支人衝突事件により中國關係の商取引上の取引は一般に憂慮されてゐるが、京城府內各銀行の模樣を見るに取引の最も多きは朝鮮銀行で從來第一銀行において取引してゐた華商一流商人は約半年前より貸出方面では全部鮮銀と取引を開始し、現在手形割引のみでも六十萬圓以上に上つてゐる模樣であり、殖銀は本店において六、七萬圓程度、本支店を通じて卅萬圓見當、東一は五、六萬圓、漢城二、三萬圓、山口、安田、十八は至極僅少の模樣で京城において現在約百萬圓の手形割引があるらしいが、華商は最近上海より朝鮮に輸入した麻布代金が手許にあるため何れも手元に余裕があるといはれ、昨今の手形決濟には異常はないが、支拂期日の遲いものには今後の成行如何によつては累贈を諦さぬものもあり、各銀行では一般に憂慮し新規貸出を手控へ形勢を注視してゐる

土地信託の預金增加
配當八分据置

朝鮮土地信託會社では八日午後二時から重役會を開き決算事項並に株主總會附議事項について協議するが、配當は八分据置とし總會は二十七日午後二時から開催の豫定である。なほ同社の信託預金は六月中に約十萬圓を增加し六日現在において七十萬二千圓に增加したが、銀行が預金利下げしたに拘らず同社では八分一厘六毛の高率配當を持續せるため、かくの如く信託預金の增加を見たもので信託業令施行の曉は當局の嚴重なる監督を受け、內容が堅實になるため信託預金は益々增加するものと見られてゐる

利益金處分案左の如し

	圓
法定積立金	一三、〇〇〇
別途積立金	一〇、〇〇〇
配當平均積立金	二、五〇〇
配當金(四分)	八六、八二一
重役賞與	五、〇〇〇
後期繰越金	二三、八五五

◇總會附議案◇
一、定州信川兩支店設置及び東大門、南大門と平壤大同門支店を出張所とする件
一、同上に關する定款變更の件
一、取締役朴榮喆氏任期滿了に就き改選の件（重任の筈）

鐵道收入減少

六月中鐵道局營業收入合計二百四十一萬五千五百四十圓で前年同月に比し十九萬六千圓の減收である、一日一哩平均收入は二十八圓十三錢、前年に比し三圓五十一錢の減收である、內譯は旅客收入百十五萬九千八百五十五圓貨物收入百十八萬五千三百十二圓旅客收入七萬三百七十三圓で前年度に比し旅客收入は十一萬一千圓貨物收入は七萬一千旅館收入は一萬二千圓の何れも減少である

中村久治氏逝去

多年三井物產會社京城支店に勤務中であつた中村久治氏は京都市左京區北白川仕伏町九番地に病氣靜養中のところ去る三日午後二時病死、氏を苦心して通學させてゐたが明年四月卒業を見ずして死去せるは氣の毒である、友人知己相寄り遺族及び辰次郎氏學資金に付て相當の援助をなす由

春繭 七日殖產局發表

		買取	掛目	取引
京畿	白	三、四〇	四〇、一	一、〇七〇貫
方面	白	三、三〇	三〇、〇	四四
同	同	三、三六	—	八、〇〇〇
忠清州	白	三、〇五	—	六七
同	同	三、二一	—	一六、〇七〇石
昌城	白	三、四〇	三〇、〇	一四〇
鐵原川	乾	三、三〇	三〇、〇	三
同	白	三、三六	三三、〇	二〇一〇石
咸興	白	三、二〇	三五、〇	四八
文川	黃	三、一〇	四〇、五	一六
谷山	乾	一、一四	三三、〇	三一〇石
熙川	同	三、一六	三三、〇	二一四石
北青	白	三、三六	三〇、一	一六五

總計【白繭 九、九五九貫 黃繭 一〇、五七四貫】
西鮮長城郡商共同販賣終了す

手形交換

枚數	三、八〇五枚
金額	一、八九九、〇二一圓一八

鮮銀對外爲替建値（七日）

倫敦	二志〇片十六分五
紐育	四十九弗八分三
上海	百五十兩丁

鮮銀勘定（六日）

發行高	四〇、三五一	減	一三六
正貨準備	二二、四九九	減	一、〇八一
保證準備	一六、八五二	增	八七〇

日銀帳尻（六日）

發行高	一〇五四、六八六	減	六、四三二
正貨準備	八五一、六九四	增	一〇
限外發行	八三、八五五	減	六、七三一
貸出高	六五三、九一二	減	一〇

東京コール

翌日拂	七厘より 一錢
無條件	七厘より 一錢
普通	六厘五毛より 一錢

海外經濟電報

倫敦銀塊	一三片一六分九
米棉	六十五錢安
印棉	二十五錢安
スチール株	一〇三弗八分七
アナコンダ株	二九弗四分一
日米爲替	四九弗一〇〇分三九
英米爲替	四弗八六仙一六分九
紐育銀塊	二九仙八分三

落穗

日本一の世界有數の窒素肥料會社朝鮮窒素の社長であり、朝鮮鑛業開發會社を主宰し、最近九州延岡に日本ベンベルグ人絹會社を起す外各方面にその手腕を延ばしてゐる野口遵氏と聞けば▲その事業經營の進取的であり、獨立獨行で今日まで延びて來た人だけに必ずや六尺に近い偉丈夫で▲猪介不羈、通俗の中野金次郎氏に髣髴たるものがあらうと誰しも豫想し勝であるが事實は中肉中背の物腰しとやかな洗練された紳士で▲死とし三井、池田成彬氏に傾倒つてゐる百萬圓の融資を仰いで金山開發に着手するといふ記事も其處まで進んでゐない事や、管原東拓總裁との會見記事を訂正するに當つても▲極めて柔く、世間話しの調にして話されるので、聞く方でも咽につまらず、好感を以つて受け容れられる。矢張り是まで來ると多年修養の力といふことが育かれる

株式
前場一服し 後場沸騰 京取依然頑健

前場 休日明けの前日は買人氣益沸騰し諸株轡をならべて躍進し京取亦近來になき活況を呈したが後利喰押しに稍々弛んだ氣先今朝は外電倫銀不變、スチール一部高ながら米棉六十五錢安に阪地の一寸軟化を眺めて、東新百四十五圓八十錢と二十錢高上鞘に、大新七十三圓七十錢と三十錢に寄付き、後東新はヂリ高に九十錢六圓丁、三十錢、四十錢と歩み此の邊小浮動揉合を繰り返し高値六圓五十錢までつけられたが引際六圓九十錢と小甘く止め大新は高値四圓安値三圓二十錢もつけられたが引際三圓八十錢と止め、京取は十八圓ドタと二十錢高に始まり二十錢とヂリ高に辿り引際三十錢と喰り止めたが鐘新不中、これを前日止値に比すれば東新三十錢高大新二十錢安京取五十錢高であつた

後場 前場小浮動裡に一服商情の機先後場は再び買人氣を煽り東新百四十九圓十錢大新七十九圓九十錢と始り東新はヂリ高に百四十九圓迄つけられたが九圓十錢と小甘く推移し大新亦六圓ドタと歩んだが後五圓九十錢と崩れ一方京取は八圓九十錢から次第弱りに八圓ドタもつけられたが地合頗る健體に別掲の如く大引した

素人筋の買氣 强氣筋の觀點

極的好安材料にすぎず此の見地からこれを唯一の買根據に買亂つた者は充分で、玄人は夙に命眼殺して警戒的利喰で進むが素人が寧ろ熱狂して不自然な相場を示現してゐるから恐らく反動は歐米のそれに比して一層猛烈なるものがあるのではないかと見られてゐる

米佛交渉で沸騰した相場は一應警戒圏內に入つた觀ありて暴風の前の靜けさを保つてる感があるもこれに對し强氣筋の觀る所に依れば、フーヴァ景氣そのものは勿論消極的材料なるも之が導火線となり經濟機能の發動を促すことは明かで取引高激增による取引所株への思惑その他實質的增加材料の出現が充分期待さるゝ許りでなくその材料は決して買盛されず、わが相場は低金利を背景とする底力あるものであり、然かも突飛な高値飛を避け、高値に利喰が早く尺進寸退の穩健足取を辿つてゐるのだから急激な反動來の豫想されず殊に素人筋の買人氣は相場と重大な關係を有し無闇とすることを得ず寧ろこゝ一服の後なほ一應上放れを見せるのではないかと見られてゐるがこの邊が强弱の分岐點である

京取因緣場

京取株は七日前場は十八圓に寄り更に三十錢まで鳥騰したが十八圓は孫洪駿氏京取賣占めの因緣相場である

京取前場手口

連日新値疏ひの躍進に近來になき商內活況を呈してた京取も本日は一服商狀に出來高千二百四十枚に示したが各仕手の手口を見るに東新は依然…

京鐵が賣り浴せて三百六十枚を賣り放ちこれに次で古野の賣越み立山の利喰物が主で、一方買方は立山、大林、齋藤、白樂の買進みと京證、松山、古野、新田等利喰物が目立つたが大新はマバラ商內で、京取は古野百四十枚の賣り進みに對し京證百七十枚の買進みの外、マバラであつた商卅十枚以上の手口左の如し

京取 賣方齋藤六〇成田七〇松山六〇古野一四〇▲買方白井八〇京證一七〇古野九〇
大新 賣方山口五〇▲買方—
東新 賣方京證三六〇成田八〇松山六〇古野一八〇立山一一〇▲買方大林一五〇白井六〇齋藤一〇〇京證一二〇古野一七〇田道一七〇立山五〇

東京公債市況

東京國債市場六日正午の帳尻五分利九七九〇舊三回五分利九六、三〇、一回四分利八三、四〇、二回四分利—佛貨四分利五一、〇〇廿二年もの九九、五〇十七年もの—十八年もの—廿八年もの九八、六〇

本玉

七日前場までにおける京取短期取引本玉は八千八百枚にしてうち百枚以上の建玉內容は左の如くであつた

京取 賣方齋藤四〇〇齋藤七五〇古野四〇〇白井一一〇〇正崎一〇〇山口一〇〇京證六四〇成田一七〇古野六七〇田中一八〇立山四一〇
東新 賣方三八〇京證一一八〇松山四三〇古野四〇〇新田四〇〇田道一九〇立山三〇〇▲買方大林二五〇白井三〇〇正崎一〇〇齋藤一〇〇松山三〇〇古野一〇〇

小反落示現か 弱氣筋の觀察

買行※じられた米佛安協成立で爆騰高を演じた相場は今朝海外材料の不透明商情に小壁合に伸び惱み風情であるが、米佛安協成立でモラ案も盛買盛された感がある。顧て弱氣筋の見る所によれば歐米の株式商品は實質以上に先走りして低落し、既に底入れを終らんとした昂、景氣轉換を意味するフーヴァの聲明ありこれがため猛然と反騰を見せたのだが、悲觀走り過ぎの米國相場が或る程度迄反撥したことは自然の順序でさほど無理も認めないのであるが、一方我が株式は米國に一歩先立ち不景氣底入し金融相場で相當買はれた後であり歐米に追隨して急反撥したので落は免れず、殊にモラは一時的消あり買過ぎの咎として相當の反動

ヘニマゴ現株店

現株屋デ朝鮮ニ古キ歷史ヲ有シ確實ト親切ト敏速ノ定評アル
ヘニマゴ現株店
本店 釜山府本町二ノ七 長電話三九番
出張所 京城明治町一ノ四 長電話本局一五三一番

つよきよわき

株式 連日の躍進を續けてゐた諸株も昨後場以來利食賣に押されて一服小浮動にた入つて伸び惱み氣配を呈してゐる

▲モラ材料も買ひ盛されたとすれば反動來の用心も肝要ながら地合は仲々腕り地合に依然押目は買はんの氣勢も侮り難い

▲東京は逡巡氣味の玄人筋が素人筋の熱勢に押され勝ちといふ事だが、素人筋の動向素より大相場を支配するやも知れぬ

▲京取が久しぶりに返り咲き本日も鯛歩高の威勢ぶり……

▲京取が芽のふく時は他も花形株が天井打たれる時だなんてことは眞かな流言かも知れぬ

▲してみると今年は過剩する米の不足する廻り年かも分らないらしい

▲去る五日下の關で落合ふた甲和會の新幹部新田氏の通信によるとこの上は戻り賣りが安全といふことに意見の一致を見たと

▲目下當島や當市場でその一畢一騰を注目されて居る右の連中が斯の如く意見の一致を見たことは今後の趨勢に對し耳よりの話である

株式（七月七日）

京取短期 寄付 大引 高値 安値 ［表の數値は判讀困難］
京取 前場・後場／鐘新 前場・後場／大新 前場・後場／安取 前場・後場／東新 前場・後場 ［illegible］

期限と日步：京取、仁取、大新、安取、鐘新、東新 ［illegible］

短期建玉表：京取、仁取、大新、安取、鐘新、東新 賣方 買方 代引 ［illegible］

當日 長期 短期 ／ 東株 短期 大引 高値 安値 累計 ［illegible］

大株短期：大新、鐘新、日產、東新 前場 後場 寄付 大引 高値 安値 ［illegible］

大株長期：大新、東新、日產、日本郵船、同新、鐘紡、同新、東株、日清、同新、東電、鮮銀、同新、殖銀 ［illegible］

東京現株：東株、同新、鮮銀、同新、殖銀、同新、運送 ［illegible］／日本・安東株式 ［illegible］

期米（七月一日現在の全國殘）［illegible］

期米（七日）

◉仁川 前場 後場 當限 中限 先限 寄付 一節〜十節 ［illegible］
◇東京 前場 後場 當限 中限 先限 寄付 止め ［illegible］
◇大阪 前場 後場 當限 中限 先限 ［illegible］
◇兵庫・◇下關・◇桑名・◇京城延べ・◇釜山・◇群山 ［illegible］

市況（七日）

◇大阪棉花 ◇鐵平銀 ◇大阪期米喰合 ◇群山 ◇木浦 ◇大阪棉絲 ◇大阪砂糖現物 ◇海外砂糖市況（キューバ粗糖、ジャワ糖、砂糖） ◇前橋生絲 ◇大連特產相場（大豆、豆粕、豆油） ［表の數値は判讀困難］

後氣崩れ 小堅く始り

昨後場は一寸頭打ちの商狀を呈したるも今朝は阪地の下遊りに稍買氣を刺戟して當限米ざるも中七圓メ一錢先七圓九十六錢と手堅く寄付きその鼻六十二錢迄で小戻しせしも阪地の伸惱みに買物添はずアトは再び五十錢と氣崩れなし五十五錢と上げ一巡の商狀を呈して前場を終つた

後場 小堅く推移し後氣崩れの機先、後場は當六圓七十錢中七圓十錢先限七圓六十錢と小堅く始り後再び賣物に二節九十八錢三節四十五錢四節三十六錢と次第弱りに別欄の如く大引した

本質的の立直困難か

頃日米相場は環境高と相俟つてトン〳〵拍子に立直り買方は愈々有卦に入つて來た觀を呈するに至つてゐるがこれを正米の成行きから見ると未だ本質的の立直りであるかは頗る疑問とすべき點が多い即ち何所の市場も三期通じて可成持ち高の賣繫きが多く賣米氣の障害が完全に除かれてない事（二）この邊相場が高くなれば手持品を處分すべく待ち構へて居る米が米產地には相當にある事（三）內鮮共に植付は意外の順調に終了し出穗めは見れない狀態にある事（四）正米の賣行きは何所も不振を呈して居る事等から見て來るとこの上高くなるにしてもその程度は知れたもので茲に定期が呼値を高くして產地正米の賣物を多くするだけは却つて將來買方に禍を深くする結果に至りはせぬかと云ふ向もある

底意依然强硬

昨後場の形勢は一寸揚面の模樣りを思はしめたが今朝はその割り下げもせず底意は頗る强硬であつたこれは正米が產地出廻薄のため依然頑固であることにも起因するが全く仕手關係において地方筋の買さかつて居るがその數量は地場は上賣成に一致されてゐる結果と見るのである從つて今後來儀相應つた軟材料でも現はれぬ限り矢張り斯ふした腕りある商狀を繰返し皮肉高を出現するものでないかと觀測されてゐた

期米は環境と 今後の天候次第
仁川新田氏からの來電

去る五日の晚下關で落合ふた大阪甲和會の新幹部たる潮先、村岡、

朝鮮側では仁川米店の新田黨民、大阪の木村、群山田中の諸氏は六日まで同地滯在、今後の方針につき意見の交換を行ひ、同夜歸本地方の正米事情視察の爲め出發したが右會談の意嚮を綜合して新田氏の入電に依ると大體左の通りである

正米は何所も不賣れにて殘存なきも一般農家には案外米の手持品多く、白米として弗々賣出して居る、大阪は相當手持米あると思ふ、期米は環境と今後の天候次第なるも正米の側に定期の思いのは樹通高を示してゐるかも知れぬが、米自體としてこの上買ふて利する所少なき樣思はれる、高くなれば政府も買昔への爲め賣り出すべく、國大災無難に經過せば農家の投物現れ意外の安値を出すと思ふ、但し八月迄は軍勢木價の爲め下値は賣神況にて大した安値は望まれぬかも知れぬが高一不作にして高値を出現せば古米狀れは是れないと思ふ、大體に於いて此邊より上値は買方針に六分の期買があると思ふ

全國在米高 推定二千六百萬石

【東京電話】七月一日現在の全國在米高は目下調査中で十一日頃發表さるゝことになつて居るがその數量は大體二千六百萬石程度と推定されてゐる本年五月一日の在米高は三千六百五萬二千六百四十四石であつたが五、六兩月の消費高を約一千萬石程度と見て外米、鮮米、臺灣米の移輸入ありとするも大體前記二千六百萬石程度は動かぬところと見られてゐる

正米は不引合

正米は從來の內地との取引は再び一杯といふ所であつたが今朝は東京が沖値の十七圓二十錢大阪が十七圓位で地場の出米値十六圓五十錢の石拔三等級と採算すると何れも二十錢方不引合ひとなつて居るこれは內地における正米の賣行きが振はない結果で東京を始め大阪其他の入庫を綜合して見ると何所も地廻り米が案外安く出來るので鮮米の賣行きは香しくないといふ箇所が多い

正米

京城 一等精白米十二圓五十錢準白米十五圓五十錢丸キ合格玄米三等十六圓五十錢四等十六圓二十錢今摺玄米十五圓十錢下十三圓七十錢裸十四錢四中四錢二下四錢
大豆 龍山一〇、四〇長湍九、八〇、漣川九、八〇鐵原九、八〇
仁川 丸キ角チ丸チ石拔三等十六圓五十錢四等十六圓二十錢不拔三等十六圓二十錢四等十五圓九十錢丸ヱ不拔四等十四圓七十錢一等白米丸仁田六圓八十八錢穀改良種四錢三厘大正在來種四錢二厘五毛で何れも定期安に比し遊行高で
釜山 曇天、農繁忙のため出廻り薄く各地補給延べ市場の腕り入氣依然強く內地引合ひ筋の買漁り精白筋の原料手當に氣配堅に三十錢方の騰勢となり入荷物三千余俵の出回し腔廣穀良三等十七圓丁度四等十六圓八十錢無格十五圓六十錢等外十四圓七十錢見當を唱へ二千八百四十九俵の取引があつた

仁川期米本玉表

	賣方	買方
當限	九鶴一〇〇 金太五、六〇〇丸ス一〇〇	丸ツ五、〇〇〇丸ス三
同	丸鶴二、五〇〇丸ヌ三一、七〇〇	金太二〇〇、七〇〇金メ一
同	丸鶴二、五〇〇丸ス二一〇	二〇〇丸玉二、四〇〇金メ一
同	丸鶴二、六〇〇丸ツ三	八〇〇丸六二〇〇丸玉一五〇〇
先限	金六八、一〇〇丸大二	七〇〇丸玉一、〇〇〇
同	丸鶴二、六〇〇丸ツ三	三〇〇丸ス四〇〇丸ツ一、二〇〇
		〇〇金メ四、二〇〇

京城延べ 環境安に小甘し

前場 小堅く始つて後伸び風情を見せた機先、今朝は各地軟勢に一回八末十七圓三十錢と始つたが二十九錢と止め更に二回は二十四錢と崩れたが三回は小戾り四回仁川の反落に二十二錢と小甘く推移したが六回に十九錢と止めた寄引値は左の如し

▲一回八末一七三〇…二九▲二回八末一七三五…二四▲三回八末一七三二…三三▲四回八中一七二〇…二一▲五回八中一七一九…▲六回八中一七一九…一六▲寄七中一七〇〇…八中一七〇〇八中一七〇〇

後場 氣迷深く伸び惱んだ機先、仁川高に一回三十五錢と始つたが仁川の次第崩りに小甘く推移して別欄の如く止めた

▲出來高四萬一千八百石

代表的なら漬は
殖產なら漬
永樂町市場
本舖 田中漬物店

節婦實傳 維新俠艷錄 (63)

橋爪彥七氏作 竹內靜古氏畫

血の雨 (四)

たものだつた。

湯をたてさせて、男と、そして自分も一風呂浴びてから、膳部に男を招んだ。

驚いたことだ。

金助が、手先にまじつてゐるとは、何といふ奇遇だらう？

隱居は、肚のうちで、まるで幻想に追はれる人の樣に過ぎ去つた日のことを思ひ出してゐる……

江戸で、それは雪の夜だつた。

賭場を歩いてゐた隱居が、何か斯う黒い影を見つけて、驅け出した。

『待ちねエ！』

抱きとめておいてから、斯う聲をかけたものだ

男が、身投げをするところだつたのである。

『無分別ぢやアねえか、な？、な、んだつて、若いのに』

温かく押さへられた隱居の手を振り放さうと藻掻きながら、男は聲をふるはせた

『お願ひです。助けると思つて、死なせておくんなさい、生きちやアゐられない理由があるのでございます……』

『馬鹿ア云ひねえ、手前つかひぢやアねえぜ、おいら、助けると思やア助けるよりほかに仕樣がねえぢやねえか……助けると思つて死なせるなんて、そんな、からくりは、出來ねえ』

いひながら、隱居は、力まかせに、男を引摺つて來た。

『それともなんだぜ。もし、聞いて、お前が死なさきやアならねえと合點がいつたら、おいらア止めねえ、すつぱり思ひきりよく、手傳つて死なせねえ限りもねえや。な、若いの、惡いこたアいはねえ、家へ來ねえ、寒さうに、ふるへてるぢやアねえか』

しんみりとした言葉が、男の胸に滲みついた。

『す、すみません……』

闇の中に倒れるのをかばつて、隱居は、山城町の店へ連れて行つた。

『お前、かせぎ人だな！』

ズバリといつて、隱居は、莨を、ぽんとはたいたものだ

男は、ぎよつとした樣に眉を落したが下から睨むと見上げる樣にして

『お察しの通り、やくざな野郎ですが……旦那も……？』

『は、は、は、仲間だ、小さいと大きいだけの違ひで、同じ稼ぎ人さ。表看板は太物渡世の伊勢屋だが……洗ひ晒しやア、盜人よ』

『へーエ、旦那が……？』

『旦那はよしてくれよ』

『だが、あつしにア受取れねえ、からした御大家の御主人でゐられる身分で、好んでする稼業ぢやござんせん』

『は、は、は……御馳走だな。時に、お前、どうして死ぬ氣なんぞ出したんだ？』

隱居の伊勢屋重兵衞は、眞面になつて訊いたものだ。

『親方、實ア……』

と、男は差しうつむいて、

『あつしの體ア、もう役に立たねえんで……』

『をかしいぢやねえか。そのからだで？』

『見かけは、この通りですが、體なんで……』

京染なれば京屋

國粹銘菓 たちばな

鷄卵貯藏法

卵は絕好の細菌培養基で腐敗し易く夏は注意が肝腎です、これを防ぐには殼の外から內部へ微生菌が侵入するのを防ぎ温氣を避けるやうにする、このための最もよい方法は硅酸ソーダ（水ガラス）の一割液に浸漬して置けば八ケ月位保存し得ます、又ワセリンを卵の表面によく塗りパラフイン紙に包んで置くのも簡單な方法です。夏は貯藏困難ですがどうしてもその必要ある時はなるべく新鮮なものを用ひるのです。

京城日報 朝刊 本紙朝夕共十六頁

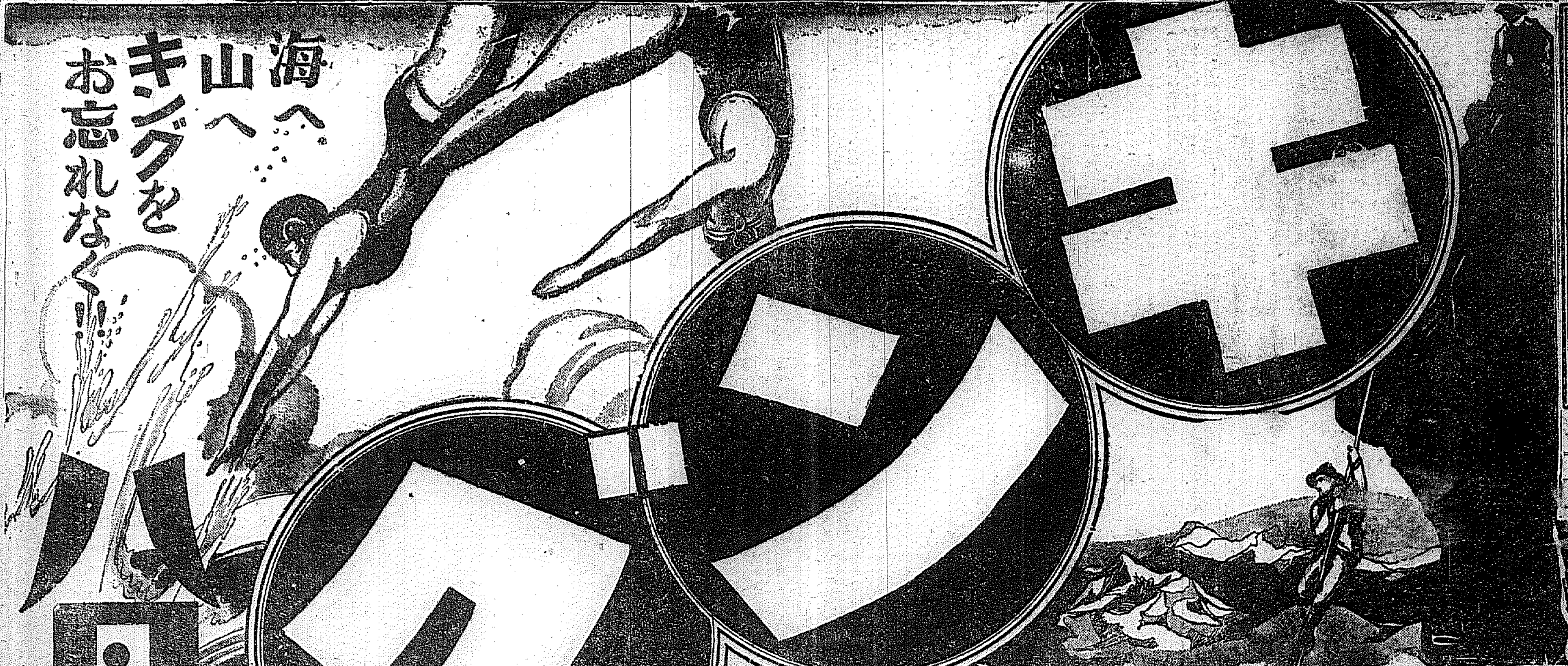

断然面白い！この壮觀を一目御覧下さい

キング一冊で夏中愉快に暮せます。ぜひ早くお求め下さい！

▲断然痛快傑作漫談大會

大辻司郎、山野一郎、徳川夢聲、井口靜波、漫談界の勇士が轡をならべて、一鞭くれた舌端の火花は痛快無類！現代唯一のユーモア藝術はこれ、トテモ面白い

▲失礼御免 評判奥様漫畫訪問記（田中比左良）（胸のすくユーモアたつぷりの面白い好讀物）

▲生ける國定忠治懺悔話（全身の刀痕七十五ヶ所、眞剣勝負五十回といふ老侠客小井土次郎氏半生の秘話）

天下無類の大傑作小説發表！

侠艶秘話 投げ節彌之……子母澤寛 志村立美畫

意氣と度胸……千石取りの直參を棒にした投げ節彌之兄弟の波瀾の一生をものした大傑作！ 熱火の戀あり、男一匹胸のすくやうな場面あり、艶にして侠男も惚れる意氣と戀との二重奏！ キング小説欄新掲載随一の大呼物！

日本が飛行機で襲撃されたら 値賀忠治（この難問がスラリと分る痛快な大讀物！日本はどうしてこの襲來を防ぐか！一讀興趣肉躍る！）

人氣作家 吉川英治氏の半生 血涙物語（あんま、職工……とあらゆる苦心惨憺の半生を辿つた人氣作家吉川氏の立志物語！一讀感激の名讀物）

時代小説 天晴れ啞將軍……白井喬二（いよく危地にのり込む若殿侍の供先に突如現はる怪人物は？ 悪臣か、忠人か、いよく面白いく）

現代小説 白夜は明くる……久米正雄（戀の敵手にとり囲まれた怪青年吉澤はどうなるか？ 戀と吉澤の熱烈競争！いよく危機！息詰るばかりの大場面！）

▲トテモ泣かずに居れない話……藤木吉造

特別畫報 ▲盛夏百景 川柳漫畫 抱腹絶倒！（新進畫家大勢先生が腕によりをかけたステキな傑作漫畫ぞろひで大評判！）

▲洋食の……食べ方早わかり大畫報 帝國ホテル 一會澤毅（これを見れば忽ち洋食通になること請合ひ、新時代の常識として是非ぜひ御覧下さい。）

▲快傑講談 小松龍二……大島伯鶴

▲諧謔小説 婚約時代（面白いく、トテモ痛快無類の夏の好讀物です。）……佐々木邦

▲外國講談 あゝ無情……天狗太郎

▲冒險繪話 寶島の秘密……東日出夫

▲落語 借金返し……小さん

▲現代小説 心の日月……菊池寛

四面みな敵！この人だけはと想ふ中田にも誤解された可憐な皐子の身はどうなるでせう？ 色魔の毒舌に弄ばれた中田一家にも遂に悲劇は襲來した。中田と皐子……この二人の間の誤解をとく日はいつの日であらう。待ちに待たれた八月號早く御讀下さい。

純愛小説 大地に立つ 野村愛正

可憐な瑠璃子の悶えはいつ解けるであらう？

命を助けられた、といふ一事ばかりでなく、瑠璃子の胸には快青年龍吉を慕ふ切々の情が燃え立つてきた。然し龍吉には美しい須美子がある。どうしよう〱、いよ〱彼女をめぐる戀の渦巻！ 八月號最高頂です。

時代小説 牢獄の花嫁……吉川英治（女仙鬼殺しの犯人は果して郁次郎か、哭婦！我見の……名人江漢老人が必死の場面展開！）

男から女へ＝女から男へ＝ 遠慮のない座談會

見よ！討論あり、同志討あり、大氣焰あり……トテモ面白い

○男の身勝手 ○女はルーズだ ○丸山夫人の酒の辯護 ○酒とエネルギー ○男親と女親の違ひ ○絶對禁酒如何 ○女優の眼に映じたる男性 ○人氣と結婚する男 ○金を作る人使ふ人 ○婦人參政權

出席者

社會教育家 高島米峰
林學博士 本多靜六
代議士 山道襄一
小説家 中村武羅夫
畫家 山川秀峰
漫談家 徳川夢聲
スポーツマン 安部民雄
女醫 吉岡彌生
丸山鶴吉氏夫人 丸山茂子
米田博士夫人 米田和歌子
日本女子大教授 高良富子
評論家 村岡花子
女優 栗島すみ子
小泉芳江

栗島すみ子さん 今の若い男の方はとても見栄坊で おしやれで……

▲面白いく煙草漫談……横山健堂

▲百七翁が語る健康長壽の秘訣

▲處世雜話……本社社長 野間清治

▲感激に充てる生活……明大教授 赤神良讓

愉快な夏のユーモアパノラマ漫畫 田河水泡

▲龍攘虎搏 武徳大會名試合觀戰記（松本鳴弦樓）

▲金儲けは足下に轉つて居る（米國の金儲け博士ラッセル・コンウエル氏が實例を上げて教へた大秘訣！机上の空論ではない）

▲人氣作家・花形作家を語る……千葉龜雄

トテモ痛快！冒險探檢大座談會

壯快な鯨とりの話、南洋首狩人種の話、猛虎を生捕りにした話、北滿氷原の話快談等々……納涼絶好の讀物として非常な大歡迎！

石井滴水先生の名畫 「男装の美女」に描ける

特別五大讀物

誌界獨歩！ 粒揃ひの名篇集る！

▲熱涙物語 天上の聖火……加藤武雄

▲美人仇討 男装の美女……小泉長三

▲田園美談 村の全權大使……福田正夫

▲萬人感動 子……後藤福次郎

▲壯烈無比 吉良の仁吉……松本鳴弦樓

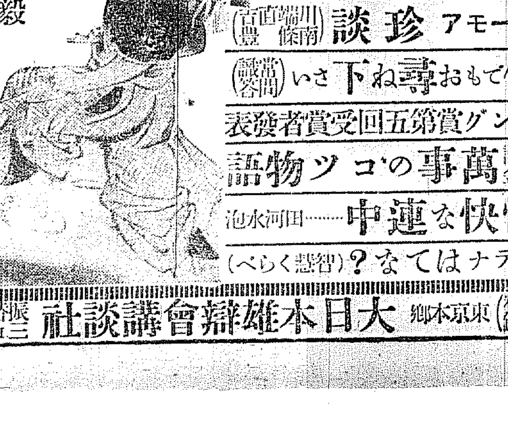

◇ユーモア珍談（川端南條 直木古豊）

◇何でもお尋ね下さい（當番記者）

◇キング賞第五回受賞者發表

◇一千金 萬事の〝コツ〟物語

◇愉快な連中……田河水泡

◇ハテナはてな？（智慧くらべ）

◎定價五十錢（送料四錢） 東京本郷 大日本雄辯會講談社 振替東京三九〇二三

寫眞は昨夕京城驛に於ける今井田總監

今井田政務總監 昨夕晴れの着任
京城驛に溢るゝ 出迎への人の波

朝鮮の統治として半島二千萬民衆が着任の日を待ち焦れてゐた今井田新政務總監は、二日東京を出發途中伊勢神宮、畝傍、桃山兩御陵の參拜を終へ旅中恙なく七日午後七時京城驛着列車で着任、京城への第一歩を印した。この日小雨に暮れる京城驛ホームには朝鮮貴族、軍部將星、本府および各所屬官署長官、李王職々員、外交團、銀行會社各代表、公職者及團體、所屬を擧持せる在鄕軍人、青年團、修養團、消防組を初め在城各團體代表其他官民約二千名の盛んなる出迎へありわれ等の政務總監を待つた。定刻午後七時、今井田政務總監を乘せた列車が滑るが如く京城驛ホームに入れば慈容に接せんとする出迎へ人は期せずして威儀を正す中に緒顏長身、瀟洒たるモーニング姿の總監は兒島秘書官、穗積外事課長、途中下關および釜山まで出迎へた穗積法務局長、萩原文書課長、田中通譯官等を隨へ晴かに眼前車を降りた。その謙虛なる容姿、そのあふるゝが如き慈顏一同は限りなき敬慕と親みを懷ひつゝ心から無事着任を祝してゐるかの如くである。かくて今井田政務總監は先づ出迎への林軍司令官と挨拶をなし、次に田中通譯官の紹介で外交團および出迎へ人に對して丁寧なる挨拶を交はしながら松山京城驛長の先導でホームを進み驛貴賓室において少憩の後直ちに大和町の總監官邸に向つた

入ることの不可能なることゝ、警備の充實および滿洲に師團移駐の必要あることを說明したものであつて、若槻、幣原、安達、井上の各閣僚は右說明聽取後種々重要なる意見の交換をなした

今井田總監を迎ふ

今井田新總監は七日朝新任地朝鮮の南端にその第一歩を印するや、直に綿々數百言に亘るステートメントを發表して全朝鮮の同胞に呼びかけた。新總監が朝鮮において放てる此の第一聲は一言一句、生命を持ち意義を持つて、今後の朝鮮統治の上に活きて働くべきもので、われ等は右のステートメントを一讀し、再讀し、三讀して、總監の肚裏には、早くもすでに朝鮮統治に關する理想と確信とが牢固として存在するとを欣快に思ふ。着任に際する挨拶として一場の儀禮視するには、余りに眞實味が溢れて居る。素より現實の諸問題について總監としての意見を發表すべき場合でなくいはゞ相抜大綱を語つて朝鮮同胞に對する『親みの心』を表示したるに止まるが、しかもその謙遜なる言葉の中にも確固たる信念と理想とが力強く動きつゝあることをわれ等は直感する。新總監の閲歷と人物とを知るものは、何人も斯く感じたに違ひない。朝鮮の統治が新總監の堅實なる性格と練達せる手腕とに期待する處大なるものあるは勿論であるが、われ等はこの『期待』が必ず完全に實現さるべきを信じて疑はぬ。總監が着任したといふ單なる事實が早くもすでに多大の新鮮味を朝鮮政界に湧出せしめつゝあるではないか。われ等は慈母として徵し、目覩むべき良總監を得たることを深く喜ぶ。

◇

總監はそのステートメントにおいて『私は常に健康と、仕事と、平和とを人類の求め進むべき目標と考へ、これが達成は誠意と努力とに依るの外はないと信じて居る』と聲明してゐる。しかり、少しも粉飾を用ひざる言葉である。同時に人間生活の實際にこれほど適切なる言葉は他にはない。世の所謂政治家なるものが、美辭麗句を連ねて空中に樓閣を描くを見飽きたる世人は、今井田總監の生活に即したる何等の飾り氣なき率直なる言葉に多大の新鮮味と深き共鳴を感じたであらうと思ふ。健康、仕事、平和、而してこれを達成するに誠意と努力とを以てする。それで十分である。否、それが最も適切である。啻に人間處世の鐵則たるのみならず、朝鮮統治の眞諦が玆に存すべきをわれ等は信じて疑はぬ。

◇

朝鮮は、新らしき總監を迎へて居る。新らしき政治に甦らうとして居る。われ等が新總監に對して期待する強大なるものあるは勿論であるが、朝鮮の官民は宜しく新總監の指導に從つて誠意を傾け、努力を盡し以つて朝鮮のために『輝かしき明日』を招來すべきを期せねばならぬ。新總監が朝鮮のために盡すべき案內者であると同時に、われ等は新に良總監を迎へ得たることを朝鮮のために深く慶賀する。

總監に宛て 善處方通達
拓務大臣から

【東京電報】朝鮮暴動事件に關し原拓相は七日の閣議後大臣室に堀切次官を招致し、種々これが對策につき協議の結果、今井田總監に宛て速かに騷擾を鎭壓し警備上週到を期すると共に被害者に對する救濟の途を講じ、事態の今後の推移如何に善後處置に誤りなきを期せられ度旨通達するところあつた

總監の精勵
面會は午後

今井田政務總監は一日も早く朝鮮の行政事務一般に通じたき意向を有し、着任後當分の間每日午前中は一切の面會を謝絶し、午後を面會時間に充つることになつてゐる

萬寶山事件は 事實上解決す
地主の態度も非常に緩和

【東京電報】外務省は萬寶山事件解決につき在吉林總領事を通じ吉林省政府に解決交渉中であるが交渉非常に好轉し朝鮮人は破壞された水路修理にかゝり支那地主の態度も亦非常に緩和し、問題は事實上解決した

吉林省政府 日本の提議承認
在滿奧地の朝鮮人を迫害せぬやう提示

【奉天七日發電】朝鮮事件につき森島奉天總領事代理は七日午後四時半省政府に臧主席を訪ひ、朝鮮各地に起つた朝鮮人の支那人追擊事件に對し支那側が報復手段として在滿奧地居住朝鮮人を迫害するとなきやう希望するところあつたがこれに對し臧氏は在滿朝鮮人については既に地方官憲に排斥せざるやう訓令してあるが日本側の要求あれば再度取締訓令を發してもよいと回答し、日本側の提議を直ちに承諾した

若槻首相 上奏
萬寶山事件と 朝鮮騷擾事件

【東京電報】若槻首相は本日午前中參內 天皇陛下に拜謁仰付られ、萬寶山事件および之れに端を發して勃發した鮮支人衝突事件の顚末を委曲上奏することゝなつた

在滿朝鮮人の 驅逐を議決す
外交協會臨時會議

【奉天七日發電】外交協會は朝鮮における支那人襲擊事件につき本日臨時會議を開き協議したが在滿朝鮮人に對し直接的報復手段に出で朝鮮人に暴行を加へる如きことは愼むべきも、この際經濟的方法をもつて徹底的に朝鮮人を驅逐すべしとの議論有力にして朝鮮人驅逐方法を議決、滿洲各地支部に發した

支那側と協力 事件鎭靜を圖る
谷局長、汪公使と懇談
外務省出先官憲に それぞれ訓令を發す

【東京電報】外務省では朝鮮騷擾の原因が最近滿洲に勃發せる鮮農の壓迫に基因せること明白なりとし六日谷亞細亞局長は駐日公使汪榮寶氏との會見で若し支那官憲の壓迫が直ちに朝鮮に影響を及ぼすことは既に昭和二年の前例に徵しても明かである、斯の如き傾向が次第に險惡方向を辿るに於ては如何に鎭撫に努力しても勢の赴くところ測るべからずとなし斯くては滿鮮兩地に此の種の問題相反覆し遂には日支國交上由々しき局面を誘致するに至るかも知れない、支那政府でも我邦と共にこの點に注意し、滿洲官憲にも十分この意を傳へ、事件がこれ以上擴大せざるやう萬全の策を講ぜられ度しと述べたるに對し、汪公使も同意したるにより外務省では七日在滿出先官憲全部にその旨の訓令を發し、幾多の懸案事件の解決に努めると共に、支那側と協力し騷擾の鎭靜を圖るやう傳へた

暴動事件で ステートメント
重光代理公使が發表

【上海七日發電】朝鮮暴動事件に關し重光代理公使は本日正午左のステートメントを中外に向け發表した

滿洲に於ける朝鮮人壓迫問題に原因して朝鮮における民國人に對する反感高まり、遂に朝鮮人の暴行となり、平壤においては少なからざる民國人の犧牲者を生じたる由なるは誠に遺憾千萬の不祥事である、日本は如何なる場合に於ても暴力を認むるものに非ず、全力を擧げて暴徒の鎭壓に當り善後策を講ずるであらう、吉林省內に日本出兵說の如きはもとより事實無根である、民國との關係の重要なる時期に却て關係を惡化せしむる結果を致さぬやう努力せねばならぬ

國民政府から 嚴重抗議を發す

【南京七日發電】國民政府外交部では朝鮮事件に關し正式抗議を重光代理公使に致し朝鮮各地の暴動の即時鎭定を要求すると共に本件に對する損害賠償に一切の交涉を將來に保留し、更に將來再び斯る不祥事の發生せざる保證並懲辦等要求して來た、なほ外交部では在駐日公使から外務省に同樣抗議を提出せしむる旨發表した

山縣氏は洋行
來る廿八日神戸出帆

兒玉前政務總監秘書官から官房審議室事務官に轉任した山縣三郎氏は、過日兒玉伯を見送つてそのまゝ滯京中であるが、來る二十八日神戸出帆渡歐のはず

今井田總監 けふ初登廳

今井田新政務總監は本日午前八時朝鮮神宮に參拜後初登廳をなし同八時半より政務總監室において本府各局部長および第一次所屬官署の高等官たる課長以上、京城府尹、大學總長等の接見を行ふ筈である

新規要求は 一切認めぬ
明年度豫算編成の 大藏當局大體方針

【東京電報】政府が行政整理に忙殺されてゐるため例年五月下旬か六月上旬に決定さるべき明年度豫算編成方針は未だに未調査のまゝ持ち越されてゐるが、井上藏相の語るところによれば編成方針決定はずつと遲れて八月中旬頃となり各省の概算提出も從つて遲延するであらうといふ、明年度豫算編成の根本は要するに行、財政の整理であるから整理案大綱が決するまでは編成方針は決らぬ譯であるが大藏當局の見る明年度豫算編成方針はほゞ左の如きものであらうといふ

一、極力緊縮方針を採り新規事項は一切承認せぬこと

一、行、財政の根本的整理斷行に依るもの

一、右の內法律を要せざるものに就ては昭和六年度より直ちに着手することあるべし

なほ公債政策は依然原則として非募債方針をとるも、失業公債のことがあるので編成方針中にはかゝげぬであらう

鐵道局の減收 一千三百萬圓
朝鮮豫算へ影響重大 財務當局補塡策協議

朝鮮特別會計豫算の最大財源をなす鐵道收入は五年度六百九十一萬圓の赤字を出し實行豫算で相當積極的の節約によつて約三百八十萬二千六百圓を捻出補塡して結局三百十萬七千六百四十八圓の赤字で喰ひ止めたが、本年度に入つて一般財界不況の深刻化の影響をうけて營業著しく不振を極め、六月末までの僅三ヶ月間にして前年度よりも約六十二萬圓方の減收となりたるは

四月	一六一、六八七圓
五月	四一八、四三六
六月	六一四、四三六

と前年よりも營業料數は相當增加せるに拘らず月每き減收は漸增一方を辿りつゝあり、九月頃には多少荷動きをみて一らう豫想されてはゐるがそれ位僅少の增收を豫期されるにすぎないものであり、本年度を通じて當局の豫想する減收は一千三百萬圓見當で更に前例をみざる豫算の大赤字でありこれが結果は全般の豫算にひゞくところ重大のため早くも鐵道當局は勿論、本府財務局の惱みを深からしめ財務局の水田司計課長は鐵道局を訪ひ、赤字の補塡對策につき協議するところあり、鐵道局では既報の如く直案を作成し七日の局課長會議においてその節約案を提出し、愼重に審議するところあり、果して幾何の補塡財源を捻出し得るかは目下のところ未知數であるが、すでに前年來積極的に節約を實行してゐる關係からも早消極的の方法による外殆的にすでに行詰りの觀あるので案外期待薄である

主要海港別 米の到着狀況

鮮內主要海港地に鐵道便にて到着した米の數量は總計三萬六千二百六十三噸で前旬に比し六千二百噸の減少であるが前年同月に比し一萬九千餘噸の增加である港別內譯は左の如くである

釜山	七、五七一噸
馬山	四八二
釜山鎭	三、一一八
群山	六、五八一
木浦	三、七八五
仁川	七、六八八
鎭南浦	五、七三三
元山	二、三二五

私鐵線業者に 運合參加勸誘

運送大合同は七月廿日第一回增資を行つていよいよ八月一日より完全なる大運合が實現することゝなつたので朝鮮運送では私鐵線各驛取扱運送業者に對しこの際業界の大勢に順應して協同を達成することが本線との連絡上便宜なるは勿論各業者の共存共榮を圖る上にも最も緊要あるから至急當事者間の協議を遂げ八月一日迄に合同を達成するやう運合に參加方七月私鐵線の關係業者に通知した

黑河でも壓迫

【ハルビン七日發電】支那側は黑河の朝鮮人約三十戶にも壓迫を加へた

平壤事件の 執奏方を乞ふ
堀切拓務次官 河井侍從次長訪問

【東京電報】堀切拓務次官は七日午後四時宮內省に河井侍從次長を訪問、今回の平壤事件を詳細報告し、天皇陛下に執奏を乞ふた

米倉庫內 燻蒸獎勵方通牒

出秋を前に控へ米穀倉庫に約卅八萬石農業倉庫に約四十萬石の貯藏米が格納されてゐるが米虫等の害虫被害を避くるため殖產局ではクロールピクリン劑による倉庫內の燻蒸獎勵方につき通牒を發した

太平漫語

今井田新政務總監は七日夕京城驛着列車にて官民多數の出迎へ裡に着任す これより先き釜山上陸、半島に第一歩を印するに當り總監は朝鮮統治に關するステートメントを發表し▲更に進んで『今日の世界各國の情勢は思想、經濟兩方面ともに局面の轉回を圖らねばならぬ機運に際會し居るやうに推測せらるゝ』旨を述べ、『之が達成は誠意と努力に依るの外なく、全鮮の方々と共に愉快に事に處し度き』ことを強調されてゐる▲誠に適切の言といふ可きである。天の時地の利以上に人の和こそ、時代の趨向を觀取しながらも、爲政者の第一に努る可きモットーでなければならぬ▲今年に入つてから所謂飛行機に依る世界一周や、北極探險等の壯擧が次から次と現はれ、ドレが何處の國の人でコースは何處から何處へ行くのか、一覽表でも作つて貰はねばとにはまぎらはしくて判然し難くなつた。とはいふものゝこれは非常によい現象であつて、今後の世界は陸海よりも寧ろ制空權獲得がいよいよ切實なことが痛感されて來たわけである▲內地の梅雨期を移して朝鮮もこの數日間獨特の陰濕な梅雨を見ることが出來ない。植付も大體完了した昨今、農家は雨に飽き飽きしたカツと照つて欲しいといつてゐる▲例年今頃は水不足に惱らされて東京相撲の乘り込みを希望して居たものだが、今年はチト雨の持つて來方が多過ぎたわい。彼等の京城興行も、斯くして到頭雨に初まり、雨に終つて仕舞つた。

きのふ閣議に 原拓相の報告
朝鮮騷擾事件

【東京電報】朝鮮における騷擾事件に關しては原拓相は七日の定例閣議で左の如く報告した

萬寶山事件が鮮內に傳はるや大いに民心を刺戟し、鮮內各地に鮮支人の衝突事件を見るに至つた殊に五日平壤においては午後九時數千名の鮮人は突如支那街を襲ひ六日朝に至るまで狂暴の限りを盡して支那人の商店等を毀した、六日午後四時半二千名の群衆は支那人避難民を收容中の府內支那人經營ソーメン工場を襲擊し警察官に於ても如何ともし難く已むなく軍隊の出動を求めた、斯くの如く、騷擾漸次惡化の傾向あり、地方にも波及擴大の兆あるを以つて京城其の他各地とも警戒嚴重なるが六日憲兵隊司令官に對し應援憲兵の請求を爲すと共に軍部當局と交涉の結果差當り補助憲兵五十一名出動することゝなり、武裝警察官二百數十名と共に鎭壓中である

と述べたるが今回の騷擾に鑑みて、は嚴重なる處置を爲す方針を以て鎭壓しつゝあり、なほ支那人の負傷者其他の損害に關してはこれを救恤のため總督府と拓務省間に協議しこれが對策を決定する筈である

兩陛下 御避暑
十一日葉山へ 行幸啓遊ばさる

【東京電報】天皇、皇后兩陛下には十一日午前九時卅五分宮城御出門、葉山御用邸に御避暑遊ばさるゝ旨七日御治定された、又宮內親王殿下には十一日午前九時二十分上野驛發列車にて那須御用邸に御避暑遊ばさるゝ御豫定である

閣議終了後
小磯軍務局長の說明を聽取

【東京電報】政府は七日の定例閣議終了後小磯軍務局長の出席を求めソシアの五箇年產業計畫の實施につき隣邦滿洲および滿洲における日支關係につき詳細なる說明を聽取した、これは曩に決定した軍制改革による經費や到底一般財政に繰り

平壤事件
支那人犧牲者へ 救恤金を支給
七日の閣議で協議の結果 政府の態度決定

【東京電報】平壤鮮支人衝突事件に就ては七日閣議において幣原、原兩相以下閣僚間に隔意なき意見を交換したがその結果根本的解決方針として左の如く決定した

一、事件直接の原因は過般の萬寶山事件であるが根本原因は從來積み重ねられた在滿鮮人の壓迫に對する反感が蓄積されて今回の事となつたものであるとの見解のもとに在滿鮮人を中心とする各種懸案を解決して根本策的方法を講ずるため近く外務、拓務兩省、總督府間に協議の上今後の對策を樹てること

二、朝鮮における鮮支人衝突事件は萬寶山事件と切離しこれに對する損害賠償の如き責任をとることなく

（イ）加害鮮人暴徒は法規により嚴重處罰す

（ロ）罹難支那人及び一般被害者に救恤金を交付する

の二點に亘つて本件處理に關する政府の誠意を披瀝し支那側との交涉を行ふ

新任英大使リンドレー氏着任

駐日英國大使サー・フランシス・リンドレー氏は四日早朝橫濱入港のカナダ汽船ジヤパン號で來朝、直ちに上京、麻布西町のカナダ公使官邸におちついた、寫眞は右リンドレー氏（大使）左ガニガハム氏（參事官）

橫斷機 七日出發

【シヤトル六日發電】シヤトル、東京間太平洋無着陸橫斷飛行一番乘を目指すロビンス氏は六日空中給油機がフエアバンクスに安着の報を得れば七日午前出發するつもりだ

東京公債市況

（七日）東京國債市場正午氣配甲號五分利九八、〇〇三厘五分利九六、七〇一回四分利八三、七五、二回四分利八三、八〇佛貨四分利五一、八〇廿二年もの九九、九五、十七年もの一〇一、十八年もの一〇一、廿八年もの九九、一〇

社説

更に一歩を進めよ
張學良氏の日華親善論

米國の一通信社（ユーナイテッド・フヰーチュア・シンジケート）は、最近張學良氏署名の原稿を米國内の新聞社に供給し、多數の新聞がこれを掲載してゐる。張學良氏はその論文において日華親善を高調してゐるが、それを米國人は如何に感じたかは別問題として、われ等は張學良氏が第三國に向つて、日華親善論を發表したことに、多大の興味を感ずるものである。

◇

張氏は先づ日本と中國とは一衣帶水の間にあり、輔車相依るの緊密なる關係にあることを述べ、兩國民は同種同文にして、その教養や、宗教及び政治的道德においてすら過去數千年間に亘つて同一の行程を踏み來たつたと説き、斯るが故に、『中國人が日本人の好むところを好み、日本人は中國人の好まざるものを好まざるは、理の當然である』と論じてゐる。更に彼は、日華兩國はその經濟關係において、相互扶助の關係にあつて相離るべからざるを論じ、極東の平和に言及して、『然らばわれ等は如何にして極東の平和を樹立すべきか。その回答は簡單である。日本および中國をして永久にその親善關係を保持せしめよ』と斷言してゐる。われ等は徹頭徹尾張學良氏の所論に同感なるは、今更改めていふまでもないところである。

◇

張學良氏が、第三國に向つて、明瞭に日華親善論を高調したことは、もし世間に兩國の親善關係に水をさそうといふものありとすれば、これを防止するに足るもいゝ思ひつきである。この意味において、われ等は張氏の用意の周到なるに敬意を表すると同時に張學良氏に、彼が治下に在る東三省民に、更に一歩を進め大衆に日華親善を説くことを希望する。彼に領土的野心ありとすれば、それは實に一知半解の一投足の勞に過ぎない。されば萬寶山の慘事も、また半島内における不快事もたちどころに一掃されるであらう。

米佛協定成立
國際モラ緊急成立せん

米國大統領の戰債賠償金支拂一箇年休日に關する提案は、曠古なる世界的財界打開の一大福音として、各方面より非常なる歡迎を受け、佛國を除いた關係國は直ちに無條件賛成の意思を表示し、英國の如きは早くも單獨で債務國に對するモラトリアム實施を宣言し、伊國の如きも該提案の成立を見越して本年度下半期における對外債務の豫算を行つたと傳へらるゝほど、各國は大なる期待をかけてその成立の速かならんことを待望してゐたのである。それだけ米佛交渉の動きは世界注視の的たらざるを得なかつたのである。

◇

この間にあつて最近の米佛交渉は、去る三日夜來漸く原則上の協定に達し、四日は更に佛米兩國總相、米大使、佛外相の會談あり、續いて米佛兩國政府の聲明となり、五日午前零時四十分といふに米佛最後の協定案を生み出し、兩國代表者會談の上原案に多少の修正を加へて五日夜ワシントンに打電し、フーヴァ大統領の同意を求めたものである。しかしてこの間フーヴァ大統領の意響については不可能の向きを傳へられてゐたが、六日ワシントン電報を以てフーヴァ大統領も遂にこれを承認し、『米佛兩國は完全なる意見の一致を見たり』との聲明を發し、同時に佛國政府よりも協定成立の公式發表を見るに至つた。

◇

その内容は更に檢討するの機會あらんも、佛國は米國よりドイツの賠償金總額支拂（一年間のモラトリアムを除き）の原則を認めしめ、最後の懸案となつた諸條件も左の如く解決して

第一、政府側の支拂はこれを猶豫す

第二、獨逸政府は無條件賠償年金總額はこれを支拂ふものとす。但しフランスは獨逸が政府保證附國際鐵道公債を發行しこれを國際決濟銀行において引受くることに同意す

第三、猶豫さるべき凡ての支拂金に對しては利子を附し猶豫されたる金額の支拂ひは一九三三年七月一日より十ケ年々賦を以て支拂はるべきこと

第四、獨逸鐵道公債に對する條件も右同樣

こゝに米佛の協定成り、各國の批准をまつていよいよ正式に協定成立、世界財界救濟の大目的に進むを得るに至つたことは、世界を舉げて慶賀するところである。

内地商工都市に於ける朝鮮人の生活（四）
朝鮮人勞働者
朱潤

職頭に光明した失業者の數……大阪市において土木事業に被傭者中にも優先的に取扱ふため獨特な登録制を採用する等より、しかし事業に制限あることは勿論であるから、その條件も相當な收入を以て當職せられたものは僅に内地人四千百九十九人、朝鮮人四千百七十餘人である。

◇

商工都市であるだけ各種の工場も多數あるがその内規模、設備が相當なるもの約九百四十五個所にて朝鮮人を使用する工場は四割九分強で、これ等の分布狀態を見れば京城區の男一千二百九十二名、女百八十四名が第一位を占め、その他は東淀川區と市の周圍の工場地帶に散在してゐる。

◇

朝鮮人勞働者と内地人勞働者の割合は内地人百人につき八、四となつてゐる。工場の業態別に分類すれば醫藥に關する工場に働いてゐるものが最も多いので、この種の工場は殆んど全部は朝鮮人を使用してゐるとみて差支なく、その他は金屬業、纖維工業、化學工業等の順序である。

◇

朝鮮人は概ね低廉な勞働條件のもとに過激な勞働に從事するを以てこれ等によつて受くる内地人勞働者の威脅は最近いよいよ強化されつゝある。極端な勞働市場の不消化と相まつて今後益々問題化せんとする傾向である。

◇

朝鮮人工場勞働者の總數は頻繁なるを以て明確な數は知ることは困難であるが、その内工場法による保險に加入して比較的永續性又は將來興味のあるといふべきもの約九千餘人である。これを類別すれば

紡織工場	一、五六六人
機械器具工場	三、二三七
化學工場	三、二四五
雜工場	一、四二〇
飲食店工場	一一
特別工場	二〇

◇

賃金は大體日給或は時間給制で最低三十五錢未滿、最高三圓四十五錢以上であるが、最高は特別の技能を要するもので四、五人に過ぎず、普通は一圓四、五十錢程度であるといつてよいのである。こゝに日給賃金關係を一級より十六級までに大別すれば

一級、三五未滿	二級、三五以上	三級、四五同	四級、五五同
五級、六五同	六級、七五同	七級、八五同	八級、一、一五同
九級、一、四五同	十級、一、七五同	十一級、二、〇五同	十二級、二、三五同
十三級、二、六五同	十四級、二、九五同	十五級、三、二五同	十六級、三、七五同

◇

前記工場勞働者の教育程度は普通學校卒業程度三千餘人、中等學校中途退學四十七人、同卒業程度二十九人にしてその他は殆んど文盲といつてよいものである。

英本國總人口
四千四百七十九萬人

【ロンドン六日發電】英國政府公報によれば去る四月に行はれた第二十六回國勢調査の結果左の如し

英本國總人口	四四、七九〇、四八五
内 男	二一、四六四、七一一
女	二三、三二五、七七四

にして女が約百九十六萬人の多數である、倫敦總數は六百九十六萬人、大ロンドンの人口は八百二十萬二千八百十八人と推定された

京都帝大講演會
八月一日より

京都帝國大學では來る八月一日より十日まで講演會を開催するが、講演題目、講師、講演要項、その他左の如し

科目及び講師

天文曆法より見たる支那古代史論（總長新城新藏）、羅馬法制史（法學部助教授田中周友）、相續法に就て（法學部助教授近藤英吉）、アルミニウム及びその合金（工學部教授西村秀雄）、窯業理論及び實驗（工學部助教授澤井郁太郎）、最近における電氣工學の理論とその應用の二、三に就て（工學部助教授[illegible]）、古代ペルシヤと佛教、中世ペルシヤと支那と日本（文學部教授羽田亨）、カント哲學概説（文學部教授天野貞祐）、擬合金と超硬合金（理學部教授宇野傳三）、細胞學研究方法（理學部助教授[illegible]）、營養生理學研究方法（理學部[illegible]）、比較解剖學（理學部[illegible]）、統計的研究法、[illegible]（經濟學部助教授蜷川虎三）、食物とヴイタミン（農學部教授近藤金助）、日常生活の化學（農學部教授武居三吉）——以上十五科目

監獄と社會（法學部教授瀧川幸辰）、ギリシヤ人の見たる理想國（文學部助教授[illegible]）、我が國の上代風俗と印度古典（文學部講師[illegible]）——以上十科外講演

聽講料は一科目につき金一圓にして、講演終了後聽講日數其の他を查定し證明書を授與す、希望者は科目、住所、氏名、業務、年齡等を明記し京都帝大講演會宛申込のこと、宿泊所は申出ある時は便宜を計る由

佛外相提唱の汎歐洲合同委員會
又々八月に延期

【ゼネヴア四日發電】フランス外相ブリアン氏提唱の歐洲の經濟的救濟を主眼とする汎歐洲合同委員會は六日に開かるべき處十三日に延期されたが、今回また／＼八月二十四日から二十八日の間に開催延期された、右に就きすでに開催二十六ケ國の代表者から委員會の下に各部門委員會が組織され十三個の提案が出來上つてゐる、その内には

一、貿易增進のため國際カルテルの擴大を圖ること

一、農業振興のために長短兩期のクレデイツトの設定

等の大問題が含まれてゐる

煙草製造額
七月中の豫定

京城、大邱、全州、平壤各專賣支局工場において七月中に製造する煙草の豫定額は數量五百萬本明日一千四百六十四萬本ゴールデンバツト八千本カイダー六十本、ピジョン一千二百萬本、マコ一億二千萬本特製牡丹十二萬本さつき三百六十萬本、あやめ六百萬本花一億九百六十萬本長壽煙（二十五匁入）一萬一千二百五十貫長壽煙（七匁入）一萬七千五百貫、曉煙（二十五匁入）二千五百二十貫、曉煙（十二匁入）二千百六十貫、曉煙五千二百五十貫であるがこれを各品種別に區分すれば口付二千六十四萬本、兩切二億三千二百七十二萬八千本、細刻九百六十貫、粗刻二十九萬二千貫となり前月分に比し口付、細刻何れも顯著減少を見るも需要の長壽煙（二十五匁入）三千七百五十貫、同（七匁入）三千五百貫、曉煙七百五十貫、計八千貫の増加を示してゐる

航空郵便物利用增加す
六月中の取扱數

六月一日から内鮮滿連絡航空便の時刻は京城を中心として改正せられ内地および滿洲何れの方面にもこれが利用上極めて便利となつたので航空郵便の利用數も益々增加の狀態であるが、發着時刻改正後の六月中に京城、平壤、蔚山の各航空郵便局で取扱つた航空郵便物數は五千六百七十五通であつてこれを五月中の取扱數に比較すると約二割の增加を示してゐる

羽田に新設の東京國際飛行場
八月中旬から開場

【東京電話】航空局が總經費二百四十萬圓を投じて工事を急いでゐた羽田海岸に新設の東京國際飛行場はいよ／＼近く完成し、八月中旬から開場することになつた

採用試驗執行
航路標識傳習生

遞信局の燈臺看守養成所では航路標識傳習生を募集中であつたが七月四日執行の結果募集人員約十名に對して百三十六人の應募者があつたので七月九、十日の兩日にわたつて採用試驗を執行することになつた

理事長會議
金組聯合會

金融組合聯合會理事長會議は經費政策節約の必要上二十四日より二日間と決定したが、而してその主要協議事項は預金利下問題であるがこれは既に中央金庫委員會において既に異議なく本府財務局においてもその方針を採つてゐるので只形式的に理事長の意見を聽取することになつてゐる、而してこの會議で正式決定し、今月中に當局に通牒し八月一日より實施の筈である

貯銀据置
八分配當決定

朝鮮貯蓄銀行では六日重役會を開き左のとほり八分配當据置その他を決定した、株主總會は二十八日午前十時、銀行集會所で開催の豫定、利益金處分案左の如し

當期利益	金七一、三八〇七
前期繰越	一四、五〇六、四〇四
計	八六、八二四七、四
この處分	
法定積立金	八、〇〇〇
配當平均積立金	二、〇〇〇
役員賞金	六、〇〇〇
配當金（年八分）	五〇、〇〇〇
後期繰越金	二〇、八二四、四七

廣島市主催商品見本市
來る十二、十三日の二日間

本月十二、十三の二日間府内鍾路商工獎勵館四階ホールにおいて廣島市主催のもとに商品見本市が開催される事となつた。九日廣本廣島市商業課長甫原商工書記外關係參加商店工場主等來城、近く府内および各地の商工業者を招待する筈で、商品見本市は此種催の最初の試みであるから大に期待されてゐる、出品商品は左の通りである

鐵器、錦、印刷物、鼈甲、菓子、文具、ゴムバデ及人造大理石、石鹼、肥料の薬ポンプ、ゴム製品、染絨、雨傘、調味料、敷物、縫香、味付海苔

六月中交換高

（京城手形交換所調査）六月中鮮内手形交換高は十八萬一千七百三十四枚七千二百八十六萬三千餘圓にして前月中に比し三千九百九十二枚三百八十四萬三千六百六十枚七百九十九萬餘圓の減少を示した六月中の交換所別内譯左の如し

	枚	千圓
京城	四、四四〇	三七〇
仁川	八、六四	二、七〇
釜山	三、四三一	一、四三
平壤	三、三三	二、三四
元山	六、四〇	一、三九
大邱	一、二〇	一、二三
木浦	二、八〇	一、六〇
群山	六、八六	一、五〇
鎭南浦	二、八六	一、六〇
合計	一六三、七四四	七二、六五

土地改良減配

朝鮮土地改良會社の今期配當は一分減の五分と決定、來る廿八日午前九時より同社に於て定時株主總會を開き決算報告、利益金處分、重役の補缺選擧を行ふことになつたが澤田監査役の後任として中野太三郎氏が選任される筈である

横濱生糸
氣配强含み

六日の横濱生糸限月出切相場は最後場前六百七十圓四百五十圓八十圓にして前場期近物價に七百圓を突破し氣配强含みである

株式

大株短期引跡

大	新	七十五圓一（十錢安）
鐘	新	九十七圓五（七十錢高）
日	鐵	廿二圓三（不變）
東	新	百四十九圓二（六十錢高）

東株短期後場

	引	高値	安値
東新	六〇	九〇	六〇

期米

各地期米後場止

下關一九、四六▲桑名十一番十二番二〇、〇五▲名古屋二〇、三二▲濱松一八、四〇▲新潟一八、四一

▲大阪最終氣配四十四錢（二錢安）

拓務省存置の必要なる理由（一）
―拓務省の發表

【東京支社電話】財界不況に行政整理の聲高く官吏減俸等を初め世間で大分喧しく拓務省廢止が論議せられるので拓務省ではその存置理由を闡明して輿論の認識を喚ぶる必要があるといふので四日左の如きリーフレットを發表した

拓務省の存續擴張を必要とする理由

世界的不景氣の影響を受け經濟國難に遭遇しをれる我國の現狀よりして一意財政の緊縮を圖らんとするに急なるは蓋し止むを得ざる處ならむも現在國民が期待を掛けて難局の打開に精進しつゝあるは將來の飛躍發展の爲の止むを得ざる過程としてこれを是認するものにして決して無爲消極の整理緊縮を是認せんとするものにあらず故に苟も整理緊縮を斷行するに當りては能くその利害輕重を考慮し且つ其の國家の前途に及ぼす影響如何を熟慮細思すべきは論を俟たざる處なり

我國が明治維新の大業により三百年間の鎖國政策を一擲し進取開國の大方針を確立して以來現今に至る迄の推移は一言にして云へば發展に次ぐ發展の歷史にして吾々の父祖たる國民は慘憺たる苦心經營の結果遂に東亞の天地に世界の雄邦を出現せしめたるものにして現代の日本國民は此の光輝ある歷史を更に其の名價を高めて之を後繼者たる國民に傳ふべき重責を擔へるものと謂ふべし

斯の如く我國が國際場裡に進出して大きく強く正しく生くるに至りしは實に明治維新以來一貫せる國策によれるものにして既に我國境は北緯五十度の線を以て露領に接し西は鴨綠江を隔てて滿洲の野に連らなり最早昔日の島國にあらず從て國家興隆の雄邦として立つもの、避け難き極めて難し得可き異民族統治、人口食糧資源等の諸問題が日を逐てその重要性を増し國民の關心を深からしむるに至りしは國是國策の必然的歸結にして我國としては進んで此難局に當らざるべからざる次第なり

昭和四年六月新に拓務省の設置を見たるは時運の進展と共に拓務行政を統一的に運用して國策遂行上遺憾なきを期せられたる結果にして國策遂行上絶對に缺くべからざるものにして既に當然の施設といふべし由來我國民は拓殖行政には經驗淺く且つ一般に深き關心を有せざる嫌なしとせず德川三百年の鎖國政策の影響とはいへ國家將來の爲め甚だ憂ふべき事なり我が新附の領土たる朝鮮、臺灣、樺太、關東州、南洋群島を合すれば其の面積は約一萬九千方哩其人口は約二千四百萬人實に我國全面積の四三パーセント全人口の二八パーセントを占むるの植民地域の住民は文化系統を異にし經濟社會、宗教等の諸狀態夫々其の趣を異にせるも住民の凡てが生活の向上を希求せることは否定し難き事實なるのみならず朝鮮臺灣の如き[illegible]

[illegible]

本内地との經濟問題は日を逐て複雜となり行く趨勢なり茲に於て之等地區に對しては一視同仁の聖旨を奉戴し齊しく休明の澤を享けしめるもその實際の運用に當つては各地域の特殊事情に即してその宜しきを制するの外なきものたり從て今後朝鮮臺灣等における民心の動きは經濟政策に研究しその方策の誤りなきを期せざるべからず殊に諸國の植民地より他山の石たる可きも我國として獨自の立場より充分に研究して善處するを極めて肝要なりとの一事を以てするも拓務省の存置は極めて必要にして爲政者は常に異民族統治の難さに思を致し國民の關聯に留意しむべき處務ありと云ふべし又移植民海外發展事業に付て之を見るに拓務省の設置は從來の各省に分屬せられたる此種の施設に對して新たに統制を與へ殊に南米南洋に移住せる多數同胞は非常なる希望と信賴とを拓務省の指導に寄せ此方面の事業全般に亘り省設置以來日尚淺きに不拘其面目を一新せる狀況なり斯の如き次第なるを以て財政の緊縮は止むを得ずとするも爲政者は須らく忠を國家百年の長計に致し其の經費節約の爲に圖り如斯重要なる拓務省の廢止を招來するが如き事は斷じてこれを避くべきなり世上拓務省廢止に伴ふて直接の經費節約を計り得るが如き說を爲す者あるも拓務省の廢止とは要するに大臣次官政務官を廢するの意味にして省の事務を廢するの意味にあらざることは明かなり單に經費の節約のみとすれば拓務省を廢止せずとも相當實行し得べし省の廢止を行ふ事は拓務行政の中樞を奪ふものにして斯る重要問題を單に經費の問題より云爲することはあまりに無謀なる措置と云はざるを得ざるなり多數國民中には我國の國是國策を解せざる者又は異民族統治其他の拓務に關する諸問題の重要性に無關心なるものあらんかなれども爲政者として拓務行政に深き考慮も拂はず僅かの費用の爲に輕からざる使命を帶ぶる一省を廢止するが如き事を決することは衷心よりその杞憂に終らんことを祈つて止まざる次第なり

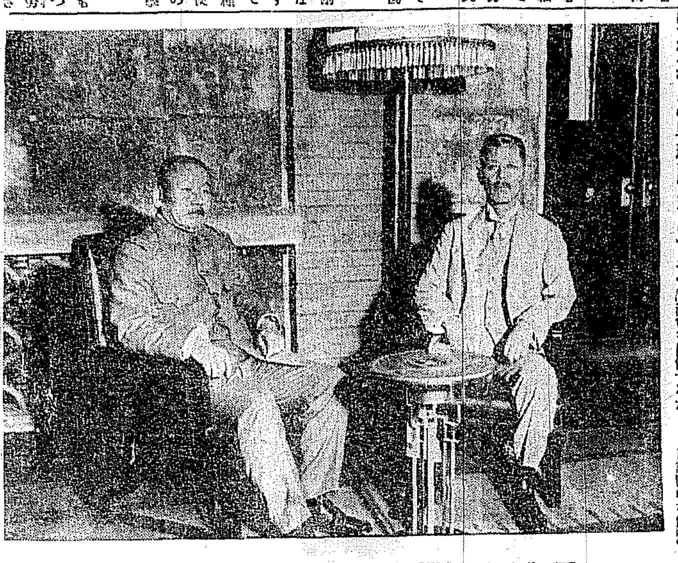

軍制改革に關し南陸相、若槻首相と協議

（五日の閣議散會後會見 右若槻首相 左南陸相）

講談雜誌 八月號

改版河内山と直侍

遊侠時世粧 一岡榮一郎

文壇劇壇の中堅が久々の沈默を破つて大衆小説にはじめてものする長篇「天保六歌撰」の一大俠大篇

河内山宗俊の顯露ぶり構想雄大、行文流麗　描寫のうんちくを傾けたる斯界最大の收穫たるを特に誇る！

小紫後追ひ心中（正史比翼塚）大島多慶夫

男裝の花嫁（尖端奇短篇）戸川貞雄

都會の荊棘（青春戀愛長篇）谷崎精二

近世變態性慾者列傳

◎女化男子の話二つ
◎娘の床を襲ふ怪人
◎葬式に焦れる白痴少年
◎鐵道通の白痴天才
◎隱し女を圍ふ女
◎精神的陰陽者
◎女の氣持になれない女
◎謂ゆる想像姙娠事件
◎女裝の女給生活
◎商賣上男裝した女夫婦

女は何處にでも落ちてゐる

◎カフエで
◎街頭で
◎アトリヱで

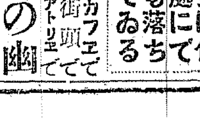

菊五郎の幽靈學問 圓玉老人

▲霧の夜の十時（正岡容）
▲纐纈の怪魔王（南一）
▲素ツ裸狂奏曲（村上浪六）
▲不死身の英五郎（三上於菟吉）
▲玉菊燈籠緣起（半井桃水）

◎[illegible]

讀まぬ小説・見る小説（全十四集）

◎下袴（ペチコート）を失くした奥樣（マダム）

▲「渦失選手」の戀（佐藤八郎）
▲黑風木乃伊船（城昌幸）
▲男裝の花嫁（戸川貞雄）

▣新人新馬記事
▣新時評（千葉龜雄）
長物街說

大岡明智裁判の内
◎蛇男源十郎 淡路呼潮

「おのれ！此の源十郎を見損つたなツ」

鋭鞘打ちに駕籠ながら、どんとその膝に、お小夜を膝に乘せた。

「あれ！どうぞお赦し下さいませ」

右の外まだ／＼面白い讀物澤山!!

◇價三十錢（送料二錢）◎東京市小石川 博文館

健康の確保

華氏百度！

一服涼味

立所に生じ

斷然夏を征服し

病菌を擊退する

消化 殺菌 救急の

三大特長を直に發揮する

キ、メ本位懷中藥

寶丹（ホウタン）

寶丹は他の一時的清涼劑と異りその卓絶せる藥効を以て永年信用を博したるに鑑み常に原藥を精選し藥効の的確なるを念とし甚深の注意と努力とを拂つて居ります今や盛夏の候惡疫流行の兆あり各位の自衛上旅行に外出に必携御家庭に常備護身藥として御活用あらん事を

寶丹進呈

木曾御嶽登山の各位二萬人に各一個宛寶丹を進呈致します七月二十五日より王瀧口においてお預ちいたしますから御遠慮なく御受取の上御試用下さい

寶丹の活用は

◇旅行散歩に寶丹
◇船車の酔に寶丹
◇氣付藥として寶丹
◇惡疫豫防に寶丹
◇消化不良に寶丹
◇頭痛眩暈に寶丹
◇飲過食過に寶丹
◇疲勞倦怠に寶丹
◇腹痛吐瀉に寶丹
◇暑氣中りに寶丹
◇氣分惡しきに寶丹
◇咳込みに寶丹

定價 二十錢 三十錢 五十錢 一圓 二圓 三圓

各定價共寶丹匙添付

◎全國各藥店にて販賣す

守紗本舖 守田治兵衞

本店 東京市下谷區池之端仲町 振替口座東京二九八五番

支店 大阪市東區平野町一丁目 振替口座大阪五七七三九番

一歩進んだ皮膚病藥

ピンタ

在來の揮發し易き水製劑と異りクリーム狀なれば藥効持續完全にて効能數倍最も進歩せる皮膚病治療劑なり

主効 ミヅムシ、タムシ、インキン、アセモ、クサ、トビヒ、セゼン、シツ、その他一切の皮膚病に卓効あり

定價 三十錢 五十錢 一圓（チューブ入）

守田寶丹製

無代進呈（京日）此の廣告を切取り御送り下さい、センター見本を進呈します（郵税不要）

北滿鏡泊湖の瀑布

滿洲

鏡泊湖を利用し 北滿洲の電化計畫

學良氏等が力を入れてゐる 實現せば東北産業の大變革

……眠り大平原の北湖の夏にも瀑布のやうな瀑布がある、ハルビンを距る汽車で一日行程の東部線寧古塔の奥地にある鏡泊湖である、この湖は大きな湖をなし水力を利用するには尤も自然的に惠まれてゐるので、曾つて濱江省の關係當局で鳴らした國際觀光氏が二、三年前から英人技師二名と共にこの湖を利用して北滿を電化する一大水力電氣會社を起す計畫が成り既に張學良、張作相、萬福麟の三氏および東北政務委員會でも一大國家事業として力を入れ二千萬圓を投ずることになつてゐるが、目下の財政難で資金思はしく集まらず、計畫は當分保留の形に陷つてゐる、張學良氏はすでに私財十萬を投じ測量事務を開始したが、何しろこの水力を利用して吉林の奥地や東部沿線山林地帶の伐木にも利用するといふ意氣込みなだけに計畫通りの實現はなかなかである、がしかしながらこの大發電事業が完成した曉においては北滿電化の第一歩に踏み入るわけで、張學良氏は製紙事業も計畫し延いては東北産業の大變革を喚起せんと力を入れてゐるから、北滿の電業界はこの大事業によつて將來獨占的に統一されるといふのが支那側の遠大な希望である、今は避暑地として名あり、湖の一帶には朝鮮人が水田事業を營んでゐる、何にしても北滿電化の源泉が此處にあるといふのだから素晴らしい（ハルビン）

平壤機活躍 大連の防空演習

燈火の管制行はれ 全市暗黑の都と化す

【大連】旅順要港司令部主催の大連市防空演習第一日は四日朝假設敵機、平壤第六飛行聯隊第三中隊所屬の戰鬪機三機の襲來によつて開始された、この日午前七時四十分前夜の假泊地新義州を出發した、戰鬪機三機は折から稀薄になつた濃霧を避けつゝ航空二時間、早くも大連上空に姿を現はし一周の後九時三十分無事周水子の飛行場に着陸したが、右の第一報は豫て防空監視所より若葉山觀測所内にある統監部に通報するや戰鬪部員の緊張を見、直ちに防備の用意に取りかゝる、先づ敵機襲來の見込地たる星ヶ浦には二門の高射砲を据えつけ、一方味方機三機をして敵機を金州に邀擊せしめたが敵機は巧にこれを外らして一氣に大連市上空を襲ふに至つたので味方機もこれを追擊し、星ヶ浦海上上空において敵味方機入り亂れたこの壯觀極る戰鬪が演出された時は午後二時、この未曾有の大演習を觀覽すべく星ヶ浦の海岸目指して出かけた市民は無慮五萬と注され、この觀衆を眼下に、三機の戰鬪機はこの誇りとする高等飛行術を演じ、擬めて水族館前海中に假設された浮標を目標に三百米突の高度まで低空して機關銃を掃射し、これを防空隊が高射砲で射擊し、標的機に次いで實彈を發射、更に步兵機銃の掃射があり、空中地上共に、この戰鬪ぶりの巧妙と壯絶さには數萬の觀衆も固唾を呑んで眼を瞠るのみであつた、かくて午後四時先づ演習を打切つたが同夜は八時五十分より五分間を期し、敵機三機の空襲を合圖に燈火の管制があり、人口三十萬を擁してゐる大連市もこの瞬間は全市を通じて闇黑の世界と化し、全く死の都にも均しい情景を呈した、更に第二日目の五日は市內見市小學校內間の空地において午前十時より、飛行機の空中戰模擬都市の爆擊演習、同じく模擬都市の爆擊、防都の演習および午後一時から防空の本演習に移つて、飛行機の空襲、空中戰鬪および高射砲隊機銃の對空射擊、重爆の對空戰鬪、隊員防備の準備と防備との演習があつたが特筆、空襲の假設敵機が最少三機を一編隊として屢々大連市上空を脅かし、味方機またこれを迎へこの間市中の各所に据付られてゐる高射砲から發する探照燈が見事に命中して、これから一條の砲彈が流れ出す壯景など、市民もおのづから實戰を思はせられ、午後五時より同夜は午後九時から十時までの間に七分間と、十時から十二時まで各一回の燈火管制があつた、斯くて市民一致の防空演習は豫期以上の效果を收めこの第二日目を了つたが、第三日目の六日は前記演習のほか警備隊等の分列式あり散會した

なほ今回の防空演習に際し大連遊擊の目的で津田海軍少將を司令官とし遊外飛行隊隊外第十六團隊、沙河、甘井子、旅順の三隊は五日午前七時旅順港投錨、途中擬擊演習を行ひつゝ十時三十分大連港外に入港投錨した（大連）

滿洲材の關稅問題

最近安東における朝鮮方面向木材の洋連綿延長材等丸太および製材の需要が盛んになつて來たが同種の米國材の輸入に對しては輸入稅が免ぜられてゐるに拘らず今春改正した沿海州材および滿洲材の關稅は末口十米を超へ（末口三十三センチを超えざるものには一立方米二圓七十錢の關稅を課せられる事になつてゐるので安東木材業者にとつては頗る不利に陷つてゐる、これは滿洲製材に對し除外例を要望した際丸太および製材無稅の項を挿入して置くべきものを米材の無稅にならつて當然無稅なものと過信してその際等閑に附してゐた結果であるといはれてゐるが當局右木關問題について國側委員であつた大津氏は口頭を以つて米材と同樣に願へれば結構であると述べておいた筈であるといつてゐる（安東縣）

支那側運送業者 滿鐵を見限る

【營口】附屬地內に支那側運送店十二戶が共同で南北滿運公司なるものを經營してゐたが時代の變化に伴ひ支那商の滿鐵線利用が激減せしため彼等もいよく滿鐵を見限り今回全部對岸の北寧鐵路河北驛に引越すことゝなつた。（營口）

間島雜俎

◇天寶山公安分局第三分駐在所では近く市政籌備張林巡警籌備隊の二名に現金四百三十圓と途中の警備用として七連發の拳銃を携帶させ往復十日間の豫定で敎化縣城へ出張を命じた由であるがその後豫定日數を經過しても歸還せぬのに不審を抱き調査して見ると右の二名は目的地の敎化には姿を見せた形跡もないのみか最近二名共武器持參で馬賊團に投じた模樣があるため巡官龍某は事の意外に驚き目下各方面へ手配中だと

◇局子街管內には最近時局關係の共匪が各地に橫行日支警備機關を惱ましてゐるが數日前我が日本警察の手でそれ等の一味四、五名を檢擧目下嚴重に取調べ中

◇間島總領事館新任警察部長の末松吉次氏は去る一日午後一時四十分龍井着の天圖列車で內鮮支官民多數の出迎裡に着任した

◇來大の堺井領事は目下龍井の間島旅館に投宿、各方面の情況視察を爲してゐるがこれにとして急がぬ旅程なので何れは當分の間滯在の豫定だと

◇去月廿八日の龍井間島興業金株式會社第廿六期總會は先に辭表を提出した各重役の辭表を無條件に受理し更に各重役の選擧を行つた結果左の各氏が當選、今期の配當一割三分と決定したが選出された重役中の諸口氏のみ就任を辭退してゐると
取締役社長下條恭太郎、取締役伊藤祖一、本多行藏、諸口理保、池田丈之助▲監査役入江千代、板倉與市、山本末八の諸氏

全羅南道

高興の強盜殺人 犯人直ちに逮捕さる

高興郡錦老島の雜貨商山口四方一氏方に三日午前一時頃朝鮮人一名が來てビールを要求しビール代は月末に支拂ふとの事に妾女キクエは見知らぬ男の事とてこれに應じなかつた處が隱し持つてゐた手斧でキクエの頭部を毆打昏倒せしめた後屋內を探し金庫を開かんとしたが鈴の音が高くひゞいたので一物をも得ず逃走した急報に接し同地駐在所では所員の非常召集をなし犯人捜査中間里附近を徘徊中の怪しき男を發見同行取調べた處右犯行全部を自白した犯人は高興郡……でキクエは同日午後五時終に死亡したが、これが爲め順天から檢事本宮から警長急行した犯人はなほ憔悴ある見込で捜査中である（高興）

木浦の火事 原因は花火から

五日午後三時十五分府內の銀座通と稱せられる大和町一ノ一番地四ツ角の松浦玩具店から出火し同家および隣家の井堀玩具店の一部を燒き午後四時鎭火したが日曜日の事ではあり目拔きの商店街の火事とて大變な騷ぎであつたが出火の原因は當日女學生二人が玩具の煙火を買ひに行き兵隊煙火を試驗するつもりで火をつけたものを庭に投げたのが移つて大事に至つたものである、セルロイドの玩具に燃え爆發し、損害相當多額の見込であり目下取調中（木浦）

咸鏡南道

咸興電氣 府營の促進運動

大興發電所の豫定地視察 五老里で市民大會を開く

咸興電氣の紛糾を招來した大興電氣咸興支店を撤廢とする新會社創立問題は實業府營期成會派が府會に絕對多數を占め府自體としての調査機關に參與調査委員まで選出して一應平靜に歸しつゝある折柄咸興における新會社創立委員會俗の府議松村榮三郎氏は四日吉田咸州郡守、工藤興務主任、宍倉興電支店長、高橋同副支店長、富樫同技師、金咸興水利組合長、仲村同理事の諸氏と大興新發電所豫定地たる五老里を訪ひ同發電所地に新會社の實現が地方發展上重大なる原因をなすべきを說き民衆運動の喚起方を懇請する處あつたが爲め五老里有志は同地東屋旅館に集合して協議會を開き來る十九日市民大會を開催しその決議によつて促進運動を開始することに決定した（咸興）

憂慮すべき天候 凶作を豫想さる

天候不順そして連日曇天、これが爲に多少の遲延は免れなかつたとしても咸南の水稻作は九割迄插秧を了し殆ど滿點に近いまでに插秧は完了したもの、最も多分の日照を要する折柄とて現在でもすでに減收豫想は免れず更に今後一週間もこの霖雨常ならぬ天候を持續するにおいては恐るべき凶作豫想をもたらすべきものと憂慮されて居る（咸興）

學校には迷惑かけるな 明陽公普の授業料

農漁村の不況による普通學校授業料の滯納は道內到る處におびたゞしい金額に達し學校經營の破綻に瀕した郡も見受けられつゝある昨今咸州郡明陽公立普通學校だけは昭和五年度分はすでに完納され新年度分も月を越えて納入するは兒童數三百余名の內二三に過ぎぬ好成績である。これ全く校長藤本忠信氏夫妻の獻身的行、回籠から……羅、卒業生指導と校下青少年の指導啓發に寧日なく一般の信賴頗る深きが爲『何はおいても學校にだけは迷惑かけるな』といつた氣分が強く働いてゐる結果と見られてゐる（咸興）

武藏山へ 化粧廻しを贈る

あす興南の大相撲 勸進元江崎氏から

大日本大相撲大の里、天龍、武藏山一行二百餘名は京城を打揚げ八日午前十時興南着の列車で各關係者に出迎へられ賑々しく乘込む今回の興行は興南勸進界の重鎭江崎鐵藏氏が勸進元となり朝鮮會社の就業員團體申込約六千名と市內申込の十二團體、北青、新昌、退潮方面からの團體申込多數あり何んといつても興南最初の大相撲だけに前景氣は頗る旺んである、初日の取組は左の如し（興南）

吉の谷、大高山、若の花、常陸島、綾昇、玉錦山、大和錦、綾若、錦ヶ浦、蛭の里、外ヶ濱、羽後響、駒錦、新海、大島、鯱ノ里、常昇、肥州山、伊勢濱、信夫山、常盤野、玉碇、出羽ヶ嶽、和歌島、綾櫻、武藏山、天龍、大の里、山錦、本社興南支局番外お好み幕內手捌き

武藏山が關下時代からのヒーキである勸進元江崎氏と武藏山とは百數十本の幟でお祭りの樣な景氣今回の來興を幸に江崎氏から見事な化粧廻を寄贈する筈である又興行者として目下より二日間を通じて朝鮮……

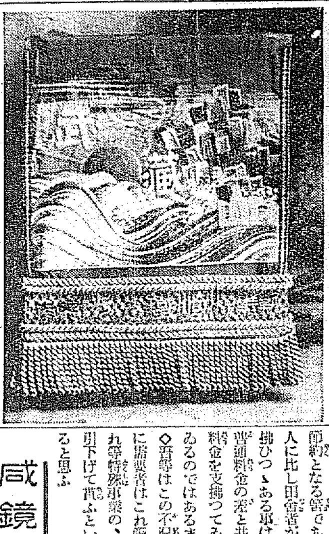

（寄贈は江崎氏から武藏山に贈る化粧廻し）

根曲竹活着良好

咸南產業課の新規事業として北青道營耐寒性根曲竹の試植は道林業試驗場前に南部各郡に實施され活着百パーセントの成績であるが今年の冬さへ故障なく越せば咸南新特產品の一としての竹細工も生れ得る譯である（咸興）

聯合百貨廉賣

四日から仲町公園で開催した元山商人商組合の聯合百貨廉賣市場は第一日は雨のため午後から開催五十餘圓の賣揚げあり夜ふけまで身動きもならぬ人出にて大盛況を呈したが六日は朝來より雨のため休業した（元山）

犯人は傭人 牛岩面新所

の規約貯金九百圓の詐欺事件について釜山署が犯人捜査に努力した末四日夕同組合所の傭人張某(二三)を容疑者として連行取調べを進めたところ包み切れず一切の犯行を自白するに到つた（釜山）

……城、鎭里、晋州方面にて同惡背名を以て種々各地の現役將校、會社銀行から金品を騙取し自白した件數のみでも十九件一千余圓に達してゐる（釜山）

慶尚南道

渡津橋と幹線道路 起債認可

釜山府における都市計畫の大事業といはれる渡津橋および北濱幹線道路の新設は曩て本府へ起債及工事認可の申請中のところこのほど認可の指令に接したので目下着工の準備を急いでゐるが、起工は進行の進捗如何に拘らず八月上旬になる模樣である（釜山）

勸農組合成績良好

慶南當局が極力奬勵に努めた勸農組合は目下二百四十五組合に達し貯金總額は一萬二千圓に上つてゐるが生業資金の貸付狀況は十四萬四千五百圓にて主として購牛、養豚、養鷄、製繩叺、蓮その他製紙……

鎭海の簡閱點呼

鎭海陸軍簡閱點呼は五日午前九時から鎭海要港部構內において執行官步兵第八十聯隊付……少佐名渠人員三十七名の點呼所にて……同十時半から要港部廳舍樓上において勅諭奉讀及講話、要港司令官、官公署長ら臨席總員五十名で零時半終了した（鎭海）

武夫檢事局へ

釜山署では本籍名古屋市生れ住所不定前科六犯中田武夫(三七)を去月下旬捕縛以來取調べの結果詐欺橫領の罪名のもとに去る四日釜山地方法院檢事局へ送つた、同人は詐欺橫領常習犯人として本年一月神戶刑務所を出所以來各地を轉々し六月中旬朝鮮に來て釜山、馬山、京……

密陽から

◇吾等は密陽の電燈問題につき昨秋以來派先きのちびろ樣に書いた筈であるが會社當事者は今に反省する氣なきは誠に怪しからぬ行爲といはなければならぬ

◇密陽の電燈會社がガス會社に買收せられたのは數年前の事である、しかして會社が送電線を架設して釜山から送電を開始したのは本年二月である、これで漸く密陽の燈火が電燈らしくなつたと一般需要者は喜んでゐるところから推して過去數年間密陽地方の需要者が會社の專橫にまかして居たものの如く聞えるしかしながら吾等は敢て過去は問はぬ、現在における密陽の電燈が釜山發電所と同一機械によつて起されつゝあるに僅十五里內外の距離において點燈時間に三十分乃至一時間の差違を生じて居る事である、吾等のいはゆる田舍者をごまかしてゐるといふ言質がこゝに生じて來る譯である

◇しかして地理的關係もあるであらうが同一會社の電燈料金に都會地と地方とに格段の開きのある事を何とかして貰ひ度いものと思ふ、密陽の電燈が釜山に比し點燈時において三十分（市內輪に見て）消燈時に三十分合せて一時間の差となるが假りに十燭換算三千燈として一日に百二十九燭夜分の電力を節約となる譯であるそれだけ都會人に比し田舍者が餘計な料金を支拂ひつゝある事は論をまたないが普通料金の差と共に二重の余分な料金を支拂つてゐる計算になつてゐるのではあるまいか

◇吾等はこの不況時に際し當局者に需要者はこれ等の點に留意しこれ等特殊事業の、料金等眞先きに引下げて貰ふといふ事が急務であると思ふ

咸鏡北道

兒童の家庭養蠶 一人で廿匹 家飼養

羅南公立尋常高等小學校では、數年前から兒童に對する實利教育と實業趣味の養成を兼ね一般に養蠶の奬勵と普及とを目的として家庭養蠶を實施し來り逐年的に好成績を示してゐるが本年も豫定通り直轄一校を指き立て三年以上の男女兒童六百名に對し一人二十匹宛を與へこれを家庭で飼育せしむる事となつたが桑は兒童の八分通りの家庭では家の周圍などに大低植栽してありその他の桑のない者には學校の周圍に植栽のものを與へ、お互優良な成績を擧げる樣競爭せしめ收繭の上は品評會を開催して來年からの兒童の熱心さと趣味との向上に資する事になつてゐる（羅南）

元書記の公金橫領

雄基面元面書記金思順は先般元山にて逮捕押送され雄基警察にて目下取調べ中なるが內容は公金費消にて取調の進むにつれ波及する關係者は意外に多かるべしと（雄基）

戰病沒した 馬の招魂祭 野砲隊馬魂碑前で

羅南衛戍地では畜生ながら御國に奉公して戰病沒した馬匹の靈を慰めるため昨年六月野砲第二十五聯隊內陸軍病院內に馬魂碑を建て野砲隊と騎兵隊交互の主催で毎年一回馬魂祭を催す事とし今年は騎兵隊の主催で來る十三日右馬魂碑前で盛んな慰靈祭を行ふ事となつた（羅南）

實彈射擊

北兵第七十六聯隊は來る十一日午前七時から午後四時まで從渠山西方谷地で實彈射擊を施行の筈（羅南）

鰮の盛漁期 新浦沿岸に近づく

羅津沖大草島は鰮の盛漁期となつたので六月下旬から漁船六十四內地人五十朝鮮人五百の漁業者他より入り込みすでに下旬三千樽の水揚ありなほ雄基には石川縣出漁船九十五隻は三日北流丸にて着した鰮群は雄基沿岸を二十海浬なりしも漸次沿岸に近づきつゝありと（雄基）

水馬演習

騎兵第二十七聯隊では恒例による水馬演習を來る廿七日から一週間施行する事に決定したが場所は未定（羅南）

平安北道

製鋼所は悲觀の要なし

寧ろ好轉してゐる 東上委員報告會

新義州昭和製鋼所設置期成會東上委員多田加藤兩氏の報告會は五日午後四時から商工會議所における實行委員會の席上においてなしたが兩氏の報告內容は大要左の如くであつた

滿鐵正副總裁の更迭によつて寧ろ問題を好轉してゐる、井上藏相も若し滿鐵でやる氣さへあれば五千萬圓位の社債は承認して引受けるつもりである、位置は朝鮮が最も有利で滿洲には設置しない、江口副總裁は三菱系と見られ同問題については頗る……られてゐるが氏は最近三井系に好感を持たれてゐるしまたそんな小さい立場よりも國家的といふ大きな縮から此の問題を考へられてゐる今回の東上によつて得たるすべての材料から推察して敢へて悲觀することはない（新義州）

保險金詐欺 瀕死の病人を種に

咸北通川郡大松面東村洞明治生命保險勸誘員崔潤甲(二)は李潤甫(二)と共謀し同地金永植(三)が肺病で死に瀕してゐるのを種に保險金詐取を企て李潤甫を身代りに檢診せしめ一回の拂込みで一千圓を受け取り更に同洞崔昌學も肺病で死に瀕してゐるのを李萬述を身代りに檢診せしめ五千圓の契約をなしたのを端川署が知り四日三名とも端川署に捕はれた（大邱）

モヒの密賣 現品多數を押收

本年三月以來大邱府內を中心に多數のモヒ密輸、密賣が行はれてゐるので大邱署で正體を突きとめるべく苦心中五日夜に至り大邱明治町藥種商崔在化(三)と同明治町運送業……外一名を被疑者として府內南山町李永根方家宅搜索の結果モルヒネの現品多數を發見押收したが同人の自白によつて取調べをすゝめてゐるが根は一昨年來大阪の某と共謀し今日まで繼續的に密輸、密賣を行ひ約二萬圓を儲けてゐると推測してゐる

慶尚北道

永川の電氣は 餘りに高過ぎる

市民大會を開き 三割引下げ要求

慶北道永川郡永川では電氣値下げ期成會を組織し去る五月市民大會を開催

一、電燈料金は六月末現在の三割値下げを要求する

一、要求拒絕の場合支拂に應ぜず

一、料金支拂ひなき場合の消燈をなすに甘んずること

の三ヶ條を決議しこれを大興電氣會社大邱支店に提出したが當分は現在永川は十燭光一個一圓九五錢で大邱の六十六錢に比して卅七錢の高値である三割値下げするとなほ安いとはいへぬといふのである

窮救事業指名入札

慶北の窮民救濟事業中次の如き二つの土木工事を來る一日道會議室で指名入札に附することになつた、引つゞき第二回第三回と入札が行はれ本年度土木費道費支出額百九十八萬三千五百圓の金が道內を潤ほす譯で不景氣の聲も久しぶりで吹き飛ばされるといふ物である（大邱）

一、一等道路大邱慶州線構造物改良工事（慶州邑西面、慶州邑內道路新設ならびに水拔）李永宜（大邱）細井秀次郎（大邱）代行社（大邱）工業合資會社（大邱）小森堅一（慶州）志岐組（京城）

一、二等道路大邱慶州線構造物改良工事（慶州郡南面興坊コンクリート橋及び前後取付道路）戶田寅吉（大邱）山崎組（大邱）中村榮作（京城）蔭岡組（大邱）西本健次郎（大邱）尾州組（大邱）

一、……後藤多吉（大邱）都司德昇（大邱）東洋企業（大邱）北陸組（大邱）谷口組（大邱）津田辰次郎（大邱）後藤工業合資會社（大邱）日本工業會社（大邱）

大邱の點呼 成績よろしからず

大邱の簡閱點呼は六日午前八時から執行された應召者二百七名の內屆出不參者二名、と外に五名の不參者があり遲刻二十分以內四名、一時間以上一名、二時間以上一名もあり成績至つてよくなかつた

秋蠶移動講習會 慶北

慶北道では昨秋道內各地に秋蠶の移動講習會を開き相當の好成績を收めたのに味を占め今年も七月十六日慶山を振り出しに各郡一ヶ所づゝ道內各部に泊り八月十四日まで秋蠶移動講習會を開くことになつた

地方集會

◇無盡會懇親會 光州における無盡會（內地人側經營者間）十五名は五日午後八時より市內龜井亭において懇親宴を開き時事問題につき懇談した（光州）

地方人事

▲慶南道產業稅務課長 六日統營出張
▲森山慶南技手 同上
▲大池釜山運輸事務所長 四日夜大邱へ
▲渡邊慶南知事 政務總監出迎への爲め五日夜下關へ
▲村尾伊勢松氏（大田實業家）六日忠南根幹へ十五日頃歸任
▲伊藤旺氏（大田運輸事務所長）八日江景を經て全州、群山、裡里、光州、木浦へ出張
▲前田勘吉氏（同營業主任）同上
▲吉成鐵路軍統理部長 四日雄基着慶兵分隊及軍馬補充部支部の經理檢査を行ふ
▲伊東俊一氏（沙里院道立醫院長）六日着任挨拶のため本社支局來訪七日京城に出張
▲增田正德氏（沙里院道立醫院庶務）同上

第八回全鮮庭球選手權 南鮮豫選大會

時　七月十二日午前九時
所　慶南道廳、法院兩コート
參加區域　慶南北道內
申込期日　七月十日正午限り申込所釜山驛前京城日報社支局（電長九三二）
參加料　壹組金一圓（豫選を呈す申込と同時に納付）
使用球　丸菱ボール

主催　京城日報釜山支局

新型カメラ 活動寫眞機 在庫豐富（カタログ進呈）
1931年
カメラと材料 直輸入商 木村洋行
本店 奉天浪速通 支店 大連市 出張所 哈爾濱道裡モストワヤ街

醫學博士 武田正房
武田產婦人科
京城府明治町二ノ八二（浪花館前向上）電話本局四五四五番

全安番一くよく効トツキ
マクニン錠
お子樣には マクニンゼリ
七夕に上手過ぎたは 姉の筆
M—79

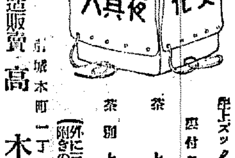
文化夜具入
值下斷行
品質優良絕對他品の追從を許さず
製造販賣 高木鞄店 京城本町一丁目 電話本局二一五三・四四五番

資本金57,500,000圓
積立金65,150,000圓
京城府南大門通二丁目
第一銀行京城支店

養鷄及家畜飼料
京城府吉市町（電話本局五四二番）
澤浦精米所飼料部

宮內省御用達
菊正宗
京城 前田商店
釜山 本嘉納釜山支店

忠清南道

大田の都市計畫 驛前幹線道路擴張 調査委員會で決定

（京城日報大田支局）

大田都市計畫調査委員中の臨時委員會は六日午前九時邑事務所に會合前日實地踏査せる箇所について愼重審議の結果左記の通り修正の希望を決議したので近く長谷部技手は本府に出張協議をかさねる事となり十一時半散會した出席者は中尾、伊藤、高田、森本、尾形、吉田、吉原、大野、金東洙の九氏（大田）

▲春日町自大田驛前至大田橋間二十米を二十二米に變更の件驛前より柳川面加藤商店角迄城街道分岐點間支障なき限り二十米乃至二十二米の幅員に變更希望

▲安井瓦工場西本道より北方並路道路位置變更の件

神社前通り直線に延長の變更希望

▼大興町西岸上流終點柳川防道路二十米を十五米に變更の件

全部十五米に變更希望

▼大興橋、大田橋間西側河川防道路計畫なきも更に十五米計畫追加の件

八米道路の新設希望

▼大田驛前より東側驛山街道都是前面道路位置變更の件

本町一丁目山本幸太郎氏前を起點とし二十米の道路を現在道路東側に擴張希望

▼…飲背里兩側に巾七米の道路新設希望

大田の上水道 八日水源地貯水地踏査

大田邑會は六日午後一時邑事務所に開催出席者米吉、南部、野木、中村、金錫夏、金東洙、吉田、山川、須々木、菅柳、木司、伊藤の十二議員出席藤原邑長の挨拶に次いで『昭和六年度大田邑歲入歲出追加豫算』を附議協議の結果原案可決となり直に臨議提出上水道擴張工事に關する豫算編成その他重要事項は邑會の決議を經るを妥當なりとするも實行を容易ならしむべく水道委員を設ける事とし投票の結果須々木、末吉、菅柳、中村の四氏當選し更に邑會議第十九條に基く會計檢查員の選擧に入り木司、伊藤の三氏當選三時十分閉會した議員一同は八日午後一時から水源地および貯水池の實地踏查を行ふ事に決した（大田）

降雨順調 大田地方挿秧終る

大田地方は三十日夜來六十ミリの慈雨にて八割以上の植付を了へたが更に五日夜來約三十ミリの降雨ありたる爲め六日中には郡內一齊に挿秧を完了した（大田）

江景の刀劍會 新選組の

甲斐村治氏は五日午前九時から午後七時まで西町米穀市場で新古の刀劍展覽會を開催したが古刀としては元寶の木銘の拵試つき價格五百圓を筆頭として數十口あり觀覽者多く盛況であつた（江景）

擴張工事入札

鐵道局大田工務事務所にては六日午後二時佳水院際保線事務所擴張其他の工事入札を行つたが左記の通り鍋谷氏落札した

落札 四千百八十五圓卅九錢 大田鍋谷新次郎

二番 四千二百七十六圓九十五

點呼豫習

江景在鄕軍分會では點呼豫習を五日午前九時から川上聯隊長立會の上で陸隊區武場において開始したがその成績良好であつた（江景）

江景の野球戰

江景實業學校と裡里農林校の野球戰は五日午後二時から江景商業學校のグラウンドにおいて開始したが試合約四十分で降雨のため零對零で中止した（江景）

京畿道

東場學組補缺選擧

長湍郡東場學校組合會議員補缺選擧は去る四日午後一時から小學校において投票開始午後三時閉鎖の上直ちに開票の結果左記二氏が當選したなほ最高點は長湍驛長橋本氏にして圓滿公正に富む人格者である（開城）

二三票 橋本角次
一一票 野口忠季
次點者
九票 東田勝次郎
六票 中村佐平

江華學校評議員選擧

一日の全江華島內における學校評議員選擧結果は左の如し（江華）

▲府內面李泰鉉▲佛恩面朴泳俊▲吉祥面金萬根▲仙源面劉興錫▲下道面朴潤昌▲良道面金顯玉▲內可面金容▲河岾面金貫珪▲兩寺面李在弘▲松海面朴承烈▲華道面金升學▲水品面方仲根▲三山面金東憲▲西島面田周憲

仁川府勢振興會總會

仁川府勢振興會定時總會は六日午後四時から仁川公會堂で開催出席會員三十五名、吉田會長司會を宣したる後岡本理事より六年度上半期會計事務報告あり滿場異議なく承認ついで役員改選の結果左の如く決定、今後同會の緊急事業としては沿岸貿易地帶の擴張問題並に仁川をして工業地たらしむべき水の問題等を研究討議する事に一見一致して同六時閉會した（仁川）

會長 吉田秀次郎（重任）
副會長 金台福、後藤連平
理事 杉野榮八、吉岡久、中條榮綱、太田忍、結城讓次、大石孝吉、深見寅市、佐藤衛、吉木善介、孫亮湧、増井榮治、村田半、永井房吉、今井省三、金顯燮、金成植
顧問 松島清、田中三雄、後藤一郎、大賀文吉、張錫佑、力武猛次郎、推滿、尾濃谷榮次郎、朱命基、康廢

江華京城間 乘合自動車開通

京江乘合自動車は島民念願が漸く開通してゐたが六月一日付で許可せられ七月七日から京江乘合自動車を運轉を開始した車體は新フォード十六人乘の最新型である（江華）

生活難から投身

江華郡內面樂上里鄭某は去る廿一日午後六時頃同面外浦里の近海で溺死したが原因は生活難を苦にして投身したものらしい（江華）

六月中仁川驛業績

六月中仁川驛における乘客は八千八百五十七名降客八千五百八十七人で前年の同期に比較すると乘客一千百四十七人降客九百七十三人の減少であるその他人員者も六百十六名で二百九名の減少を示しまた手荷物においても發送が三千九百六十四個到着二千九百八十個で前年に比すると發送が千百八十二個到着七百六十六個の減少となつてゐる貨物は發着總數四萬二千八百八十二トンで前年より二百二十六トンを減じ從つて收入も一萬八百二千七百十四圓で前年に比較すると一萬七千二百二十一圓の激減を示し不景氣のため荷動きまたは乘降客が如何に尠いかを物語つてゐる（仁川）

黃海道

三菱慘敗す 13—2 對遞信野球戰

三菱遞信野球部は中央の挑戰試合を迎へ五日午後三時三十分から試合を開始せんとしたが降雨の爲め休憩し天候の恢復を待つて五時三十五分遞信先攻審判田（球）松田（壘）兩氏審判の下に金子所長の始球式で試合を開始したが遞信は物凄い當りを見せ敵失に乘じて十三點を入れたに反し三菱振はず二點を挽回したのみで遂に十三對二のスコアーで遞信大勝した經過は左の如し

◇第一回（遞信）佐竹二遊間安打北山犧打に生き大島犧打に走者二三壘にあり岡崎の三ゴロに佐竹本壘を衝突してなり咸三ゴロに北山本壘に憤死し大島左飛（三菱）小谷四球鈴木二ゴロに安打柏原の犧打に進塁荒井二ゴロ小谷共に挾殺して挾殺を受け敵は三壘により小谷三本間に挾殺さる（遞信一、三菱〇）

◇第二回（遞信）清水三振出島二ゴロ安打田岡三ゴロ出島封殺佐竹右飛（三菱）關田遊失鈴木中飛落して二壘に進みたるも中投前を柏原守二ゴロ（兩軍〇）

◇第三回（遞信）北山三振大島左翼ライン上に二壘打岡崎二ゴロ咸遊失個失に生き稻城二個失に生き大島生還一點を加へ清水三振（三菱）池田二ゴロ小谷左翼前テキサスに出たが投手の牽制球に一壘に刺さる前田三振（遞信一、三菱〇）

◇第四回（遞信）出島一飛後田岡四球小谷トンネルで歩壘となり大島右前へ安打田岡佐竹生還し岡崎の二壘犧打となり北山生還咸四球稻城を全て二三間に挾殺さるゝ間に大島本壘に殺らんとし二壘手本壘に刺さんとしたるも及ばすホームイン咸セーフ稻城二ゴロ（三菱）柏原遊ゴロ荒井に生きたるも後續かず（遞信四、三菱〇）

第五回（遞信）清水三振失に生きさるも出島三振の時二盜せんとして捕手好投に刺されダブルプレー田岡左飛（三菱）中山遊飛柏守四球に出て池田二ゴロに封殺小谷遊ゴロ（兩軍零）この回遞信投手高野代る

第六回（遞信）佐竹遊ゴロ北山三振失に生きたるも大島右飛岡崎一飛（三菱）館三ゴロ柏原乾投ゴロ二死後荒井二遊間安打二盜關田四球鈴木の遊前失に荒井生還一點を挽回したるも中山の二飛に交代（遞信零三菱一）

◇第七回（遞信）咸四球稻城三ゴロ出塁ピンチ田中の遊ゴロに封殺出塁左翼線上の直球を柏原飛び付いての美技に捕手起る（三菱）三者凡打凡退（兩軍零）

◇第八回（遞信）田岡左翼前安打佐竹の二飛を捕ぎんとして轉びボール轉々とする間に一二壘走者セーフ北山中左間に安打して滿壘大島右飛ピンチ金田三個田岡本壘に封殺成 左中間に三壘打を遂飛ばして走者を一掃續く稻三種和原死球直球を見事に掴き館代る）田岡投前（三菱）館田中生還（投手柏原乾石實に退島中左間に二壘打を飛ばし稻城城遊邀安打に咸生還田中四球出み二死後荒井左中間に三塁打を飛ばし三壘に入る時サードの送球に本壘に還り一點を入れ關田四球鈴木死球を與して出でたるも中山遊ゴロに止む（遞信六、三菱一）

◇第九回（遞信）佐竹中飛北山一塁後大島四球に出で金田四球咸左前安打柏原死球に大島を押出し一點を與へ田中の三個に金田封殺（三菱）最後の攻擊に入りたるも柏守遊前大日方三振小谷二個に當小休す閉戰七時四十分兩軍のメンバー左の如し

遞信 田岡 出島 田中 清水 稻城 咸 金田 高野 岡崎 大島 北山 佐竹
　　 3 4 7 7 2 1 1 1 8 6 5

三菱 大日方 池田 柏守 中山 鈴木 關田 荒井 柏原乾 小舘 谷
　　 ... 5 19 91 2 3 8 4 7 6

	1	2	3	4	5	6	7	8	9	計
遞信	1	0	1	4	0	0	0	6	0	13
三菱	0	0	0	0	0	1	0	1	0	2

遞信	打數	得點	安打	二壘打	三壘打	本壘打	犧打	四死球	三振	盜壘	失策
田岡	4	1	1	0	0	0	0	0	0	1	0
出島	4	0	2	1	0	0	0	0	1	0	0
田中	2	1	0	0	0	0	0	0	0	1	0
清水	1	0	0	0	0	0	0	0	2	0	0
稻城	5	1	1	0	0	0	0	1	0	1	0
咸	4	1	2	0	1	0	0	2	0	2	0
金田	1	1	0	0	0	0	0	0	0	1	0
高野	1	0	0	0	0	0	0	0	0	0	0
岡崎	3	0	0	0	0	0	0	1	0	0	0
大島	4	3	2	1	0	0	1	2	0	1	1
北山	5	2	1	0	0	0	0	0	1	0	1
佐竹	6	3	2	0	0	0	0	0	0	0	1
計	40	12	11	2	1	0	1	6	4	7	3

三菱	打數	得點	安打	二壘打	三壘打	本壘打	犧打	四死球	三振	盜壘	失策
大日方	2	0	0	0	0	0	0	0	0	1	0
池田	1	0	0	0	0	0	0	0	0	0	1
柏守	3	0	0	0	0	0	0	0	0	1	0
中山	4	0	0	0	0	0	0	0	0	0	2
鈴木	3	0	0	0	0	0	0	0	0	1	0
關田	2	0	0	0	0	0	0	0	0	2	0
荒井	4	2	2	0	1	0	0	2	0	0	0
柏原乾	3	0	0	0	0	0	1	0	0	0	0
計	29	2	3	0	1	0	1	2	2	5	[illegible]

於之水利に絡る訴訟 口頭辯論は十五日

於之水利組合南立委員林爺根氏外數名が今井委員長代理を相手どり、さきに贖海支廳に提起した同水組規約無效および組合解散請求事件に關する訴訟の第一回口頭辯論はいよいよ十五日に決定したが右は珍訴訟とされてゐるだけに當日は關係者の傍聽多數に上る見込である（沙里院）

內外商品比較展覽會 十一日から海州で

黃海道では國產愛用宣傳の爲め、內外商品比較展覽會並に國產品推獎會を十一日から十三日まで三日間元師範學校々舍において開催する筈（海州）

下水工事入札

本年度に施行すべき沙里院邑下水溝工事は市街地通りと定め四日それの請負入札を行なつた結果五千八百圓で工藤茂氏の手に落札した同邑では六日午後一時市街地整理委員會を開き該道路擴張に伴ふ支障物件（建物）の補償費につき協議した（沙里院）

水泳中溺死

長端金鑛組合理事東田隆次郎氏令弟八郎君（二〇）は五日午後二時半頃長端驛際の水溜りで水泳中深みへ落入つたので同級生が驚き實家に急を告げ救ひ上げて人工呼吸を施したが心臟麻痺を起し遂に死亡した（長端）

邑事務所落成 兼二浦

邑事務所の新築工事は二十五日を以て全部の完成を見るべく直ちに移轉の筈であるが新築の事務所は木屋八十五坪附屬建物三十三坪の現代式建築で工費約一萬圓を要し兼二浦としては堂々たる建物である（兼二浦）

夢金浦の海水浴場へ

海州支局 上村生

◇自動車は勢ひよく長山串の大森林をぬけ出て、製糖會社の移民部落を左に眺めながら夢金浦邑內に入つた、人家を出で一町程走ると海に面して眺めのよいところに赤や青めりした綺麗な小さな七八軒の家を見出した、そこに自動車が留つた。これが卽ち朝鐵が新設した自慢の貸別莊である、下側の長いのが貸客室と共同浴場、上側に五六軒點々と建てられた風流な小奇麗なのが貸別莊だ

◇夙程昨夜から光永さんや內海さんが自慢の通り眺望がよい、長山串、洋々たる碧波と相映じ自然の風光は群內稀に見る絕勝地ともいふならうか、家の周圍には、枝ぶりのよい松の木が丁寧にうゑられてその間から涼しい海風が吹き込んで來る、キャンプ用天幕もあるし小兒の遊戲や、ラヂオ等も遺憾なく設備されるので、夏になつて樹が茂り、涼しい蔭でも多くなつたら、女子供を引連れて海風に吹かれ砂にまみれて暮すにもよいところであり、又別嬪を連れて海を眺めながら夜的低唱するにも總の悶えをさゝやくにもよいところであるやうに思はれた

◇一行が着いたのは十二時水橋驛から自動車で約二時間で着した、新しき室に各々陣取つて折詰にビールで、のどを潤しながら光永さんと內海さんの浴場案內の說明を聞いた、開場は每年七月十一日から八月三十一日まで、貸別莊は一戶六疊と四疊半に炊事場つきで一日一圓であつて、客室には寢台四枕各二個と卓子各一個設備し、炊事用七輪、水桶飯器等の備付もあり、燈器および石油も會社において負擔すると云ひ、客室は六疊一日卅錢八疊五十錢賄料朝食十五錢晝食二十錢夕食三十錢でその低廉なるは驚くばかりである、別莊地には質店があり附近には內地人の雜貨商もあつて日用品、野菜魚肉に不便なく飲用水にも不便はない附近に郵便所警察官駐在所面事務所普通學校もある

◇汽車と自動車は自分のものであれば大に勉强する夢金浦行往復に限り鐵道局線內三割社線汽車及自動車は二割乃至五割とし京城より往復九圓七十八錢沙里院から六圓七十四錢沙里院から五圓四十二錢海州から六圓八十八錢である。

安義半日

寺田生

京城、仁川が、鮮支人の事件で、險惡だつた四日の夜、K君とふたりで、急に思ひ立つて安東、新義州に出かけた。その夜の京城府廳前の大群衆、脅威的な西小門町一帶、仁川からの電話等が、列車の中まで追つかけて來るやうな氣がする。車中、龍鐵野球部の監督關君と乘り合せる。五日鎭南浦で行はれる三菱と遞信の試合を見物に行くのだといふ。實は見物でなくて、三菱の實力を研究に行くのである。十日からの都市對抗戰へ三菱が西鮮から出て來る。龍鐵にとつては强敵のならぬ大敵だ。だから戰ひの前に見物を理由の研究なのである。監督もまた苦勞が多い哉である。

◇

車中に眼が覺めると、朝の陽ざしが窓外に萌々と輝いてゐる。『支那人も平氣で働いてる』K君が云ふ。なるほど沿線には農夫々と働いてゐる支那服の姿が見える彼等は恐らく京城や仁川の事件も知らないであらう。或は萬寶山の事件も知らないであらう。しかし、ひよつとすれば、今明日にも危險が彼らの身邊に迫つてゐるのであるが、彼等は何にも知らないのである。平和な自然の中に無心に勞働してゐる彼等、こだけりもなさゝうに同じ心境の下に働いてゐる多くの鮮農人の姿も又平和な物である。彼らに『あの騷ぎを知らせたくない』といふ同情に似た氣持と『彼らが知つたら』といふ不安が、僕らの氣持を說察と覗らせる。

◇

新義州に着いたのが午前十一時過ぎ。鴨江日報社を訪問。渡邊編輯長に聞いて見るに、安義兩方面は、まだ何の不安な氣ぶりもないといふその時だ。僕らも支那人力車で鴨江日報社を訪ねたんだから……。多田榮吉氏が、面白とかに東京から歸つて來たといふが、昭和製鋼の問題で、永い間東京にゐたといふ話も電話で聞いた。このごろでは昭和製鋼の問題もどこへ吹つ飛んだやら甚だ心細い次第。新義州に取つては、チャップリンがフランスあたりで道草を食つて、日本のファンを焦らしてゐるやうな、そんな甘い話ぢやない。兎ひかけてみた昭和製鋼が外つぽを向いたら、戀人に逃げられたより辛い話だ。

◇

安東では、先般貸つた二千圓かの爆彈事件があつたが、近來は至つて平穩。しかし珍談は多い。ついこの先日或る支那街の日本商店で苦力を傭いた支那人があつた。その店では店員ふたりをつけて海州所につれてゆく途中で、支那巡警が文句をつけて公安局に三人とも留置してしまつた。犯人はともかく被害者まで一緒にぶち込まれてはたまらないので、二三日後に、支那通有の藥を使つて、やつと店員ふたりを釋放してもらつたとある『何しろ、すべてが金ですな。留置人なんか方法さへ取ればどしどし釋放しますよ。』留置するも食ひつぶしで困る。それよりも商當な方法で、早く釋放した方が官廳も助かる、係りの官吏も助かる、言はゞ一擧兩得であり、犯人を加へれば一擧三得ですからね……』安東住みのKさんから聞かされて支那の官吏評判に呆れ入つたものである。安東支那街を本社支局長のK氏や安東新報のK氏に案內されて半日見物。その夜歸城を急ぐ

ロシヤ飴
安東縣市場通
大山堂

贊化病院
內科 小兒科
入院隨意 普通病室 傳染病室
院長 古城憲治

男女防毒ゴム
サック
本邦唯一の精良品
○上製 一打卅八錢
○特製
○特上
○別誂
○舶來別選
○羽二重
○縮緬
○女用
東京銀座西三ノ二 丁子堂

專門製作 精巧無比
賞牌 メダル 徽章
名種 旗
大久保眞敬商店

金線ミルク

天然石
スレート屋根瓦
平瓦 一坪
京城府南大門通り二 松田清商店
特約販賣店

平壤名產 紫淚硯其他石細工
內地土產 記念品 タイル類 各種
製造販賣
平壤大和町一
松壽堂
電話長一三九番

東萊溫泉場
新館落成
溫泉御旅館
清楚閑靜
蓬萊館
電話五番
▲內湯完備家族湯五個新設

內科一般 特ニ呼吸器、心臟、胃腸、血液、諸病
佐藤內科
院長 醫學博士 佐藤小五郎
京城本町一丁目

資本金參千萬圓
株式會社 朝鮮殖產銀行
頭取 有賀光豊
京城府南大門通二丁目

支店及派出所

耳鼻咽喉科診察
京城府黃金町
醫學博士 阪井清

罐切いらぬ
牛肉寶來煮

腹ゝ八合の例へはあるが
止むにやまれぬ
このうまさ
味覺第一
牛肉寶來煮

株式會社 松下商店
大阪・東京

美しき
君に捧ぐる
おくりもの
クラブ化粧品詰合函
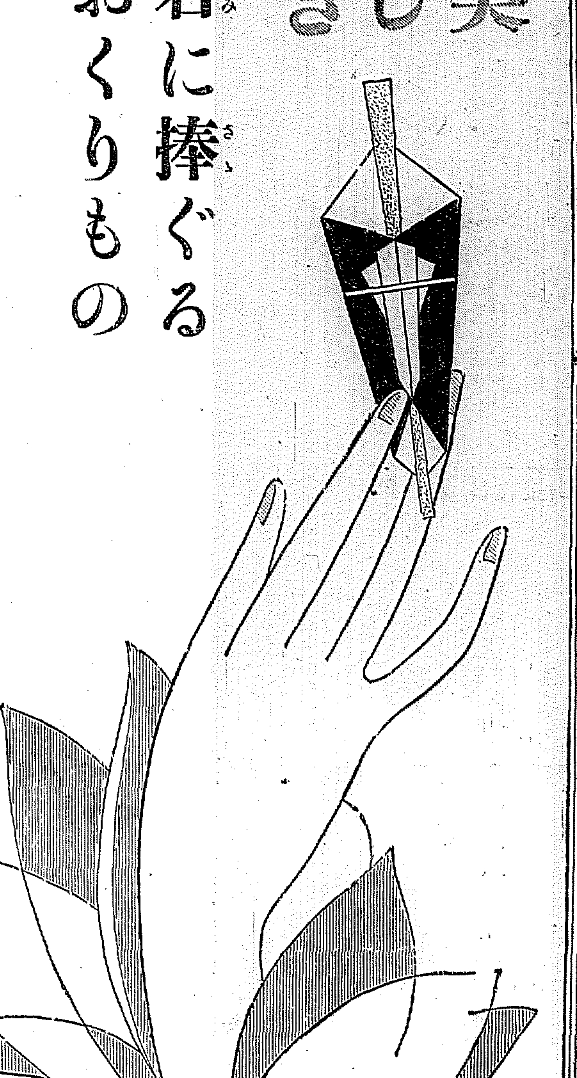
正價 一圓・一圓五十錢
二圓・三圓

自轉車5000台 其の他提供

赤玉ポートワイン大特賣

自轉車おいやなら
ダイヤ入白金指環　どれか好み——
十八金側腕時計　のもの進上——

方法は　赤玉ポートワイン包紙のレッテルだけを　角に切拔いて二枚各　その裏面に住所氏名を書き　二枚一纏めにして　赤玉お買上店　または左記へお送りあれ（開封二錢切手貼付）抽籤　當籤の方へ　景品の内お望みの一品を差し上げます　（一枚づゝ別々では無効です必ず二枚一緒に御送附の事）

募集總數　百二十五萬口（レッテル二枚一口）（[illegible] 台灣だけを除く全土）
期　間　昭和六年五月五日より同年八月末日まで
抽籤方法　一口（レッテル二枚）毎に抽籤番號を付け　五百口一組　當籤番號共通　新聞警察代理店立會　嚴正抽籤
レッテル送り先　大阪市東區住吉町　赤玉ポートワイン本舗
當籤發表　九月下旬全國新聞紙上
景品送付　抽籤後二ヶ月以內

齒磨スモカ　一罐宛
此の催しの記念こ齒磨スモカ品質宣傳の爲當籤洩れの方全部へ贈呈

今秋十月を期して 晴れの御盛儀を
李鍵公殿下と佳子孃 喜びあふる御兩家

御婚約 【東京電話】李王家では目下陸軍騎兵少尉として近衛聯隊に御勤務中の李鍵公殿下（二〇）のため適當な妃殿下を御迎へすべく夙々御選定中であつたが、今回いよいよ松平胖伯の令孃海軍大佐松平胖氏の長女佳子孃（同學院誠子二一）と御婚約相整ひたるをもつて、李王殿下から天皇、皇后、皇太后三陛下の御內意御伺ひを奏請し三月御內許を得て正式に決定したが、晴れの御盛儀は改めて勅許を仰ぎたる後今秋十月頃の吉日を卜し澁谷宮邸松の李鍵公御殿で取行はせられる筈で畏き邊りでは特に公表を御優遇遊ばされる思召から皇族妃殿下として御輿入れの場合と同樣御待遇に

引續き 列せられたる上、御婚儀を擧げさせられる事となり、李王職並びに松平家で協議の結果、母君廣子夫人の里方鍋島侯の關係で故鍋島直光伯家に入籍し同伯家から御輿入れの事に決定した、孃は昭和四年私立學習院高等女學校を優等の成績で卒業、邦科英文科に學び英語は極めて御端麗にわたられ、昨年は時事新報から渡米答禮使として選ばれたこともある、趣味は極めて廣範圍にわたつてゐられるが、就中和歌、茶ノ湯、生花等優雅な日本趣味や薙刀等の武道も勵まれ健康に精進されてゐる

最善の努力を拂ふ積り 松平胖氏語る

澁谷私邸の松平氏を訪へば父君胖氏は語る　三月頃初めて御話がありましたが、外にいくらも立派な華族樣の中にもかうしたものであらうかと思つてゐましたが、本人が果してこの重大な責任がつとまるか否か非常に考へましたが、昔々とは身分が違ふからと御斷り申し上げたのですが、再度の御話に……とに致しましたけれど……任の重いのを痛感致します、式までは未だ時日があるので充分仕込んで最善の努力を拂ふつもりです、何しろこんな事は初めてなので勝手がわからないのに閉口してゐます云々（寫眞は李鍵公殿下と佳子孃）

新義州からも續々安東へ避難
支那人、職工引揚げで各工場が操業不能

【新義州特電】新義州署では朝鮮人の支那人に對する報復事件の波及を慮り連日非番全員を配置して警戒中であつたが、六日午後九時頃堤防上において通行の支那人に對し喧嘩を吹きかけたのをきつかけに市內の支那人の料理屋、雜貨店等を約二千名の朝鮮人が襲ひ投石して硝子戸を破壞し暴行を働かんとしたので警戒の警官が馳せつけ十一時半ごろ鎭定した、物すごい警戒裡に明けた七日朝に至つて、又復燒酎醸造業新明號を襲つたが早く警官がかけつけ大事に至らなかつた、ただいろんな流言に脅かされ在留支那人の安東に引揚げる者が陸續として現はれ、營林署を初め各工場は支那人職工引揚げのため操業不能に陷つてゐる、當局はこれが鎭靜に努めると共に避難民を保護し暴行者を檢束取調べ中である。安東縣においては鮮內各地よりの避難支那人で雜踏を極めてゐるがこれが避難支那人中更に朝鮮人に報復をせんと、日支協會附近に對抗氣勢を見せて險惡になりつゝありわが警官は總動員で警戒に努めてゐる

咸興に飛ぶ
醉漢六名を先頭に 料理屋商店を襲ふ

【咸興特電】萬寶山事件に起因する鮮支人の衝突は終に咸興にも波及し、七日午前一時から二時までの間において濁酒三升に醉ひづいた醉漢六名を先頭に數十名の…を加へた一團が…支那料理店咸興樓を襲ひ、窓ガラスを破壞し更に本町二丁目の支那人商店三軒を襲つたが被害は投石によるガラス戸の破損のみである、首謀者六名は咸興署に檢束取調べ中であるが、何等計劃的暴行の形跡はない、なほ七日朝は咸興邸…惡化の模樣はない

中國青年同盟 事件に激昂し
不穩ビラを撒布し 盛んに氣勢を上ぐ

【ハルビン七日發電】七日中國青年同盟は朝鮮における鮮支人衝突に激昂し、在滿朝鮮人を報復すべしとの宣傳ビラを撒布して氣勢をあげてゐる。何時いかなる不祥事が起らぬとも限らないので我官憲は形勢を靜觀しつゝあるが東鐵沿線の朝鮮人保護警察のため領事館警察署より警察官出張することとなる模樣である

附和雷同を愼しむこと 道學務課から各學校へ通牒

京畿道學務課では鮮支人紛擾事件に關し學生の附和雷同的な行動を愼むやう充分訓示されたいと管下各學校に向ひ通牒するところあつた

佐藤巡查 投石で重傷 沙里院の騷ぎ

【沙里院特電】沙里院では五日の朝から不穩氣分濃厚となり夜に入りては支那人目がけて投石、暴行するもの漸次多きを加へるに至つたのでその中から主謀者と見るべきもの二十餘名を檢束するなど一時大騷を呈したが格別の被害者を出さなかつた、なほ署では六日夜も全支那人を數ヶ所に避難せしめ消防組に夜番を行はしめ警戒嚴重を極めた

因みに警戒中の佐藤巡查は五日夜の騷ぎで投石が額にあたり頭部に深さ…に達する重傷を受けた

手厚い救護
避難支那人は皆感激

家屋破壞【平壤特電】平南大道郡龍山面大馳嶺里の支那人部落五戸を多數の暴行團が襲擊し家屋破壞

安州郡西面西上里の支那人野菜作り小屋の留守宅に四名の朝鮮人侵入し留守居の婆子を毆打した事件もあつたが、これは小作料問題から地…

【平壤特電】平壤府外新洞里に避難した住の避難支那人約百五十名は七日午後六時二十九分平壤驛着列車で警察官の保護を受けて送られて來た。かくて平壤醫學講習所構內の避難支那人は次第々々増加してゐるが、なほ同所に收容された支那人は一般官民の手厚い救護を受け感激してゐる

應援警官 鎭南浦へ

【平壤特電】比較的靜かであつた鎭南浦においても支那人襲擊は全部處理され府內の支那人商店は全部破壞され形勢險惡となつたが七日午後五時廿分鎭南浦警察署より急報あり、平壤警察署より應援警官廿名を急派した

數箇所に掠奪事件 不眠不休の警官の活動

【平壤特電】七日の平壤府および附近は未だ形勢に常態に復する見込み立たず、その筋では武裝警官が前日の如く警戒に當りつゝあるが、その中にそこゝに掠奪事件等も起りつゝあり、警察官は眞に不眠不休の活動を續け…によつて健康を保ちつゝある有樣である

支那側の暴威

【安東縣七日發電】安東縣にては七日東支那町において支那憲兵のため死者を出し…我當局は嚴重警戒してゐる（七日）

陸軍省の發表

【東京電話】朝鮮憲兵隊司令官發陸軍省發表＝仁川方面は平穩に歸したるをもつて同地派遣の憲兵十五名はこれを撤去せり、但し鎭南浦派遣の軍隊卅五名は依然同地にあつて警戒しつゝあり

堤檢事が嚴重取調ぶ

（午後八時着電）【仁川電話】颱風一過の仁川は六日夜は平穩裡に過ぎたが流言蜚語盛んに行はれ七日も引續き嚴重な警戒をなし十數名の刑事と私服警官を府內各所に張込ましてゐるが京城地方法院仁川支廳からは堤檢事が仁川署に出張し記者團の出入を嚴禁し暴行者容疑者を嚴重取調べ中である

平壤府議の避難民慰問

【平壤特電】平壤府會議員一同は七日會議の決定に基づき同日午後四時から打連れて平壤醫學講習所構內に收容されてゐる支那人避難民を慰問した

斷然公開の裡に 共產黨公判の審理
特別傍聽人はハラハラ 異樣の緊張と殺氣

【東京電報】七日午前十時十分宮城裁判長は三陪席判事を從へ平田檢事、布施、細迫、神道外十餘名の辯護士着席後入廷着席、續いて白緋のさつぱりした單衣を着た佐野學を先頭に鍋山貞親、三田村四郎、市川正一の面々入廷、紅一點の丹野セツは始終にこにこ笑つてゐる。斯くて十時半裁判長開廷を宣するや平田檢事は起つて本件は安寧秩序を紊るものなるが故に公開を禁止されたいと求めたが裁判長は必要に應じて適宜の處置を執るから今直に禁止の必要を認めぬと檢事の要求を容れず、被告に向つて審理を受ける意思なく法廷を騷擾化せんとするが如きことあれば禁止すると注意を與へ公開のまゝ審理に入り、被告を代表して鍋山貞親が公開要求の理由につき約二十分に亘り述べ、次いで佐野學以下各被告に對し…口を揃へて…演説をはじめた、その內容はこの法廷ならでは到底聽くを許されぬものだが、裁判長は冷然としてこれを續けさせた、傍聽席の右側は…特別傍聽人ははらはらして…廷內異樣の緊張と殺氣に充ち正午休憩した

午後二時半再開に從ひ（共產黨綱領）の大演説を開始した、その演説は約卅分にして總論の序論として日本共產主義運動とその歷史的過程について論じ次回において續けることゝし…

佐野學が大演說を始む
約三十分に亘り 總論の序文を述ぶ

【東京電報】日本共產黨公判の事實審理は七日午後二時半再開、審理に入るに先だち檢事が公訴事實の陳述を省略したことにつき被告の…法の命ずるところに從つて且つ公開の實をあぐるためにも總論だけでも述べて起訴の中心點を明にしてもらひたいと要求し平田檢事はその必要なしと答へるや辯護人側は…三田村四郎被告はそんなことは二義的な問題だと仲裁のかたちで仲に入り漸く一通り身分調べが終るとともに渡邊政之輔をはじめ故き同志たちの靈に哀悼の意を表して後既定の方針に…

トラックに乘せて檢事局送り
午前六時迄に五十名

【平壤特電】平壤地方法院大島檢事は石川檢事その他と共に七日午後一時半から平壤警察署樓上において今回の暴行者の取調べを開始し陸續と令狀を執行、トラックに乘せ武裝した警察官附添ひの下に檢事局へ送りつゝあり、同六時迄に五十名を送局した

平壤の避難民

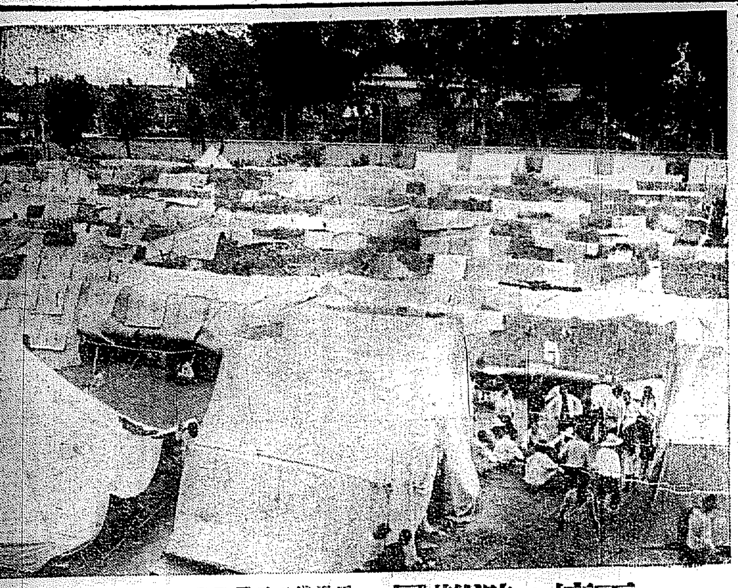

平南道立平壤醫學講習所構內へ收容された支那人避難民

負傷警官へ花束の贈物 仁川高女生徒から

【仁川】六日午後七時頃警戒の仁川署に傷しい四、五名の少女達から『此の花を負傷したお巡りさんに一本づゝあげて下さい、あまりよい花ではありませんが（原文のまゝ）』と認めた手紙を添へて美しい一把の花束が屆けられた、少女達からのこの贈物はやがて同署の事務室のテーブルの上に飾られて連日連夜の警戒に殺氣立つたおまはりさん達の心を慰め和げる事が出來た、この花の贈り主は仁川高女二年生泉組の生徒さん達

卵のさまざま

一番小さいのから順次に左へ――ふくろ、きじ、…ホロ鳥、鶏、七面鳥、孔雀、えみう（百四十日）鴕鳥、丹頂鶴、…まん中の一番大きいのは三百六十匁もある駝鳥の卵で…生んだものでこの中の一個は七面鳥に抱かせ、もう一個は孵卵器で温め目下その孵へるのを待つてゐるがあと四十五日も立てば可愛い雛が生れるとのこと―昌慶苑からのたより―

景品はまだ山程殘つてる
お盆近く活氣を呈した 繁榮會の大賣出し

本町、明治町聯合繁榮會の大景品附中元大賣出しは先月下旬からはじめられ…住宅地五百坪など大規模な景品が人氣を呼んでゐるが、一等の住宅地は三四日前一口當籤したがあと五百坪づゝ二口殘つてをり、二等の自轉車も十臺殘つて一本、洋服簞笥、椅子付の大鏡臺の三本があり、三等の…など七本はまだ一本も出てをらず、お盆の近づくと共に本町筋の大賣出しもこれから一段と油が乘るだらうといはれてゐる

京中出身の 増田氏醫博に

城大助手より…沙里院道立醫院外科部長に任ぜられた増田正德氏は曩に長崎醫大に『人工的に…閉塞症を惹起せる…』と題し博士論文提出中であつたが、通過し近日中に學位授與せらるゝ筈である。同氏は京城中學を經て大正十三年京城醫專を卒業し、城大小川外科、杉原藥理學教室において數年間研究に從事せる篤學の士で、今回の論文內容は杉原藥學博士の考察に出づるものを深究し實驗を施し成功したものである。

京仁兩支部對抗競射會

大日本射道會京城支部理事長根矢師範來鮮記念、京仁支部對抗射會は七月五日仁川支部道場において開催した、仁川支部代表中村氏の矢渡式後…金的、尺二的本射に移り結局五中の差をもつて京城支部對抗射に優勝したが個人賞は左の通り入賞した ▲一等市村（仁支）▲二等岩村（京支）▲三等手島（仁支）▲四等瀧川（京支）▲六等小牧（仁支）▲七等竹村（京支）▲八等高木（仁支）▲九等芝崎（京支）▲十等堀內（京支）なほ本社寄贈メダルは一等より五等までの入賞者へ授與された

京電對府廳

京城府廳軍對京電野球戰は八日午後四時半から京城グラウンドに於て舉行される、本府廳軍の實業聯盟チームとの對戰は本試合を以て終了する

國際陸上競技 夏期練習會

オリムピック準備陸上競技夏季練習會は二十一日から三十日までの十日間朝鮮體育協會主催のもとに京城運動場に舉行されることゝなつたが、協會役員朝鮮一流選手が指導者となり選手を一般（初歩のもの）の二班に區別して指導する筈で希望者は學生五十錢、一般一圓の參加料を添へ廿日までに京電內朝鮮體育協會宛申込むこと

千秋樂の大相撲
雨でプロ變更

大相撲千秋樂の七日は朝から降りしきつてゐたが、遂に三時半から降り出しプログラムを變更して…內の相撲を行ひ…好角家の希望に依つて幕下十枚目の個人決勝に入り五時半打出した

個人決勝一回戰 秋田嶽（より切り）小野錦、石山（より切り）…、瓊ノ浦（上手投げ）神ノ浦、武ノ里（押し出し）大高山、綾若（より切り）綾昇、羽後響（はたき込み）眞鶴、番神山（押し切り）駒ノ里、倭岩（下手投げ）常昇、出羽ノ花（押し出し）大鵠、吉野石（上手投げ）小武藏、仙台（より切り）駒錦、霞ケ浦（上手投げ）大郞山

第二回戰 吉ノ石（うつちやり）仙台、霞ケ浦（より出し）出羽ノ花、倭岩（より切り）武ノ里、綾若（より切り）秋田嶽、瓊ノ浦（つり出し）石山、羽後響（押し出し）番神山

準決勝戰 倭岩（上手投げ）羽後響、吉ノ石（すくひ投げ）霞ケ浦、瓊ノ浦（より切り）綾若

優勝戰 倭岩（より切り）吉ノ石、瓊ノ浦（下手投げ）倭岩、吉ノ石（下手投げ）瓊ノ浦、倭岩（より切り）吉ノ石、瓊ノ浦（より出し）倭岩

三者取り疲れ引分とした

土俵入後 ○錦子瀧（うつちやり）羽後響 ○錦華山（肩すかし）大和錦 ○高ノ花（より切り）常陸島 ○瀧ノ里（押し出し）外ケ濱 ○新海（まき落し）大島 ○肥州山（より切り）常盤野 ○宮天山（より切り）伊勢ノ濱 ○玉碇（すくひ投げ）綾櫻 これより三役 和歌島（より切り）出羽ケ嶽 ○和の山はなをつきはなして出羽右さし掬ひ投げに行くを和歌島したがより切り出羽の勝 武藏山（つり出し）山錦 山錦右ざしによると武藏小手投げを打つ

◇登山に、旅行に『どりこの』◇水泳の前後に『どりこの』◇お中元の贈答に『どりこの』高速度滋養料『どりこの』は現代人の生活になくてはならぬ必需品となりました（一瓶一圓二十錢）

大ノ里（小手投げ）天龍○大ノ里右をさしに寄るを天龍小手投げを打つて殘し泉川にきめ倒さんとするを武藏の上手投げを山殘しして寄るを武藏投げを打つて殘し泉川をきめ出さんとするを天龍危く殘して寄るを天さか取つたりを打つを大殘して寄れば天小手投げを打つて天の勝ち、弓取り式閉場

一行興南へ

なほ一行は京元線沿線に興行することゝなり七日午後十一時京城驛發列車にて興南へ向ふこととなつた

評論社の半價提供 十日より廿五日迄

現代法學全集、社會科學…等の出版元たる日本評論社においては來る十日より二十五日まで本社後援の下に『特選名著半價大提供』をなすこととなつた。即ち右期間中府內始め各地大書店を特約とし、各店頭に陳列し全鮮讀者サービスに資する筈である。なほ本府、京城府、遞信局、鐵道局、專賣局等においては巡回見本市を開催する

アカシヤ磨石鹸 ACACIA 炊事器具 金物類 衛生的 磨料 特約店 京城 吉川商店 谷山 阿部本店 仁川 庄野商店

清酒の精華 鮮産第一 最高品 原田吟醸 釜山・馬山 カネタホシン

共樂 八月特輯號出た 一冊二十錢 直ぐ御覽下さい 全國書店にあり
海と山にはぜひ「共樂」を忘ずに 仇討つるし首 道は強きに 清水次郎長 瀬死の白鳥 殉情散華 金なくして暮す法 海水浴、登山案內集 ▼全國主要列車時間表▲ 東京市麴町 博英社 發行

新案特許 金網入襖 製造販賣 鶴表具店

中元贈答品 金上茶舖

虛弱に滋養と強壯 無臭ニンニクエキス
滋養 卵油 鰻油 井上又七

ラヂオ機材料一式卸 河浪商會
京城荷札
公示催告公告 仁川支廳

普通文官講義 少學卒業の學力で成功せんとする人は今直に本會に來りて判任官就職の資格を作れ 會員募集 中央獨學協會

投網 釣具 京城明治町一丁目 漁具 卸商 秋岡商會

富士カメラ 暗室不要 理想的寫眞機 宣傳中特價金壹圓 富士カメラ代理店 山崎寫眞機店

書籍 京城明治町 森書店 現代法學全集 國譯漢文大成分賣

京日案內 外交 社員 小店 貸家 恩給 三越 電話 煖房 熊本 公債 特別案內 ラヂオ 京城ラヂオ商會 引越ノ御用ハ大衆本位ノ 京城驛前 親切丁寧低廉

凍えた花（65）

伊藤松雄作　寺島紫明畫

波紋（十五）

『あら、お母様いつ御歸りになつたの？』

『いやなお留守番だね、何もなりやアしないぢやアないか』

俊子が笑つてゐた。

辻はホッとすると同時に、さも恐縮したらしく、帽子をとつた。

『しかも鍵まで門の格子へぶらさげておくなんて、のんきも度が過ぎるぢやないか』

俊子は葉子をにらむ眞似をしたが、いかにも可愛くて耐らない娘が、新婚の戻らしく辻に寄り添つてゐる姿を嬉しさうにまじ／＼と、見守るのだつた。

『お姉さんは如何？』

葉子はそつと訊いた。

俊子は眉をひそめて、顎で離れの方を示しながら、

『一緒に歸つたの、どうしても歸るつて云ひ張るんだものね、静にしてあげなくちやア』

『さう！』

葉子は辻の方をかへり見て首をすくめた。

『御挨拶して來ませう』

『さア――』

『でも、そりやア悪いですよ』

『さうね』

辻は静かに離れの方へ進んだ。

葉子もおとなしく附いて、ついて行つた。

『あ、御歸りなさいまし！』

辻は、ひどく他人行儀に、洋服のまゝかしこまつた。

『あら、ねてゐて、御免なさい、ひどく疲れてゐますの』

『どうぞ、そのまゝ、いろ／＼と有難う御座いました、隨分こちらへ御厄介になつてゐます』

『いゝえ！』

葉子も半ばうつむいたまゝいつた。

『お姉様、いろ／＼と』

『いゝえ！』

暫時沈默がつゞいた。

『静かに休んでゐらつしやいよ、ね、きつとまた氣持が變つて明日から具合がいゝかも知れない』

三人の間に充ちてゐた氣まづさを、とりほぐすやうに、俊子が聲をかけた。

『ねゝ』

『ぢやア、お休みなさい』

辻と葉子は立上つた。

『あなた方どうしてゐたの？お膳手なんかまるでそのまんまぢやアないの？お茶だけで暮らしたやうね』

俊子は眼を細めていつた。

『えゝ、この人何もしてくれないんです』

辻も、救はれたやうな氣持でかういつた。

『まア、御飯もたきつこなし？』

『そりやさうよ、パン、紅茶、罐詰あとは戸外で喰べてたの、とても辛かつたわ』

『いやなん！明日から少しはお手傳ひなさいよ』

『へい／＼！』

三人は朗らかに明るく笑つた。

が、急に、誰からともなく、咎め合ふやうな、眼ざしが、チラチラとりかはされて、ピタリ聲をひそめた。

『お姉さん、ひどいヒステリイ起したつて眞實？』

葉子は、さも一大事らしく低聲できいた。

『えゝ？』

俊子はびつくりしたやうに問ひ返した。

『誰が、そんなこと？』

『辰物さんよ、だからお母さんをよんだんだつて！』

『そりやアー無理もないさ、困つた事が出來ちまつてねえ』

俊子は急に暗く曇つた顔を二人へふりむけた。

『まさかに辰物さんも、一時のいたづらをなさる筈はないんだけども――』

辻は唇を固く結んだまゝ、俊子の低聲で呟くやうにいふ言葉を、はつきりききとらうとした。

『紳子だつて、十九や廿歳の小娘ぢや無いんだし、多少の考へはもつてゐるんだからね……』

俊子は廻り／＼ど話しはじめた

圍碁新局（四）

六段 岩本薫　三子 山本彦太郎

於京城 紀本間太郎四段昇段披露會席上

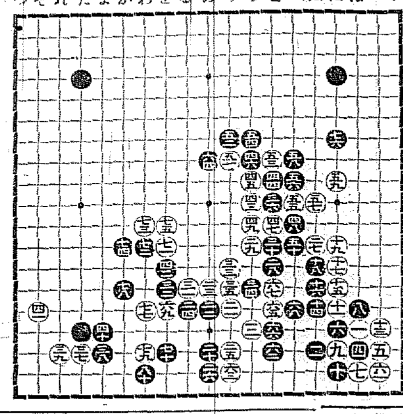

○六一ろ十八 ●六二と十七 ○六三り十八 ●六四ぬ八
○六五と十五 ●六六と十六 ○六七と十四 ●六八へ十五
○六九を十五 ●七〇を十七 ○七一を十二 ●七二わ十二
○七三わ十一 ●七四か十二 ○七五を十一 ●七六に七
○七七わ十五 ●七八か十四 ○七九わ十七 ●八〇わ十八

岩本六段講評 黒七二は（白の七一の二子に取合はす）單に七七に取つてゐる方が好い、白は次の應手に窮するであらう

讀者らん

▲吾人は消費組合や購買組合の設立に反對するものではないが國家に税金を納附して營業してゐる小賣商人の立場を考慮して貰ひたい事と官吏の中にこの購買券を擔保に高利を借りて居るものがあつたり又超加購入をして他に轉賣して居るもの＼ある事に留意取締を願ひたい（一個九分）▲京城府より府營バス決議打開策の愚案の一つ土日曜にかけ乘客に購買をなすべきだ一錢バス回數券三枚位から二枚一枚にしてやれば電車に乘る者はバスとなるは必然だらう（SO生）▲京城本町の大阪屋書店に返信料も添へて雜誌の有無を問ひ合せたが今日まで一ケ月程も何ともいつて來ません京城の書店は一體京城府民のみ得意にしてゐるか他道に住む民衆に對して我關せずといふのですか（北鮮憤慨兒）▲美人座拜見京と鶴のファンデュアは時節柄受くるしく大した美人も居なかつた事は大いに期待を裏切つたが設備萬端が本格的のカフェー・タイプ女給のサービスがよく洗練され鍛錬されてゐるので裏切られた期待をとり返へすにあまりあつたいはゆる京城のカフェーは總てチーパウスにして毛の生えた所かレストランにしては物足りない所ばかりで本格的のカフェーでなく女給のサービスに到つてはサラ／＼問題でない。本格的のカフェーが京城で歡迎されるか將た又成功するかどうか知らないが一度は行つて見給へ。二度行くのは諸君の勝手だ。美人座の好敵手日輪が噂の如く本町通りに出現せば京城のいはゆるカフェー界に如何なる異状を起すかといふ興味あるセッションを得る事がチップの代價になると思つて行けば大した御損にもなるまい（中林洞毛利生）

出版界

▲人の噂（七月）キビ／＼した眼のさめるやうな編輯ぶり、第一誰も覗ひ知らぬ西園寺公の時局觀、社會觀が『陶庵公のことば』でスツカリわかる。『小泉三申老中心の座談會』で三申老が待望久外の政局觀を述べてをり『千秋の繁栄と發展』は宇垣翁と臺灣翁の憂論の熱判が誌面に溢れ『宇垣金平党の組織提言』は何人も氣付かぬ面白い目論見である。『支那共產黨の人々』『再建共產黨員の印象』『左翼文壇の明暗流』『左翼出版界のジャズ的行進譜』は左傾派の内幕バクロ『日韓風雲兒の運勢』『印度の巨星モチラル・ネールの死』『財界巨頭の艶物語』『庄川流木問題の解剖』いづれも特種の雄篇、其他『大藏省の人々』『外交官夫人と朗君』『快男兒丸山鶴吉』『西郷士、杉山茂丸說』『穂田行者の裸々相』『女俠列傳』『銀座踊り者師物語』『銀座の内臓』『？トップを切る全國庭球選手』『？ガールの正體』『エアガールの話』『粹筋娘の品さだめ』『鐵田の人氣女優』など素敵に面白い（價三十錢送料二錢半）東京市谷、金主九、月日社發行振替東京六一二七三番

●露西亞事情（一四七號）國際共產黨の世界情勢批判と支那對策（一二十錢）東京丸ビル露西亞通信社

演藝案内

大正館（松竹直營 櫻井町）
八日より超特別大興行 公開の好機會に際す、萬人等しく期待の大巨篇 松竹蒲田撮影所現代映畫 小津安次郎監督作品
女は強くて獨りもの
栗島澄子、伊達里子、飯塚敏子、突貫小僧、吉川満子、浪花友子 共演
米國ソノ・アート・ワルド・ワイド映畫……スターフヰルム社提供 ジエームス・クルーズ獨立第一回監督大作品
グレイド・ガッポ
併映 レヴユウの場面、曲目・コロムビヤレコド吹込「謎のクモの巣」のAB エリッヒ・フオン・ストロハイム、ベテイ・カムプラン嬢 主演
下加茂超特作時代劇 衣笠貞之助監督 大佛次郎原作 婦人公論所載
黎明以前
林長二郎、千早晶子、大林梅子 …… 總出演

浪花館
七月七日より三日間
隱退淨瑠璃大會
入場無料 番組（隔日不同）

喜樂館（日活直營）
七月八日より
日活オンパレード 全五卷
大阪朝日新聞連載 長谷川伸原作
紅蝙蝠 後篇全十卷

中央館（マキノ 帝キネ）
入場料 大人三十錢 學生二十錢
猿飛佐助 全十卷
山田五十鈴主演
シーホーク 全十二卷

京龍館（新キネマ 龍山錦町）
切られお富 全十二卷
七日より三日間上映
曼陀羅綺草紙

朝日座（本町五丁目）
七月七日より
大名古屋行進曲
鐵蹄萬里
諸口十九 共演

東亞倶樂部
七日より三日間上映
天狗騷動記大會
新女性風景 高木十九子 助演

四十歳頃より起る
無月經
足・腰のぼせ・冷感症
オオホルミン

(1)無月經、月經不順、卵巣機能障害より來る不妊症、子宮發育不全に
(2)結婚期前後の月經障害より起る不快、不安、焦燥等の神經衰弱様症狀に
(3)四十歳頃より起る月經閉止期障害（のぼせ、一時的の顔面の紅潮、不眠、耳鳴、頭痛、めまひ、心悸亢進、腰腹痛腰部及び四肢の冷感等）
等に對して優秀なる治効を收む。
【詳細の説明書進呈】
五十錠（一圓五十錢）百錠（二圓五十錢）知名藥店にあり
本邦婦人科學界の權威 白木、樋口、原田諸博士推奬
發賣元 大阪市道修町 株式會社 武田長兵衛商店
製造元 帝國社臟器藥研究所
關東代理店 東京市本町 株式會社 小西新兵衛商店
31―613(○)

内科 小兒科
今村病院
院長 醫學博士 今村豐八
往診は可成午後一時迄に御申込みを願ひます
入院隨意 普通病室 隔離病室
京城 本町 大通り 電話本局 二八三 一六九番（自宅用）

底釜式 据風呂（説明書送る）
すぐ焚付く 煙突掃除年中不要 一石五斗入 夏十五分 冬二十五分で必ずわく 風呂の中にはカマもケス板もなく廣々として居る バケツ一杯汲込めば焚付けてよい 水道から汲水するだけ湯になつてよい 風呂に入る ◇十八圓より七十圓まで各種 試驗後不滿足なら返品してよい
釜山大廳町通 小林商會

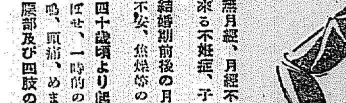

殖産貯蓄 殖産積金 貯蓄預金 殖産貸付 及諸貸付
朝鮮貯蓄銀行
京城府南大門通二丁目

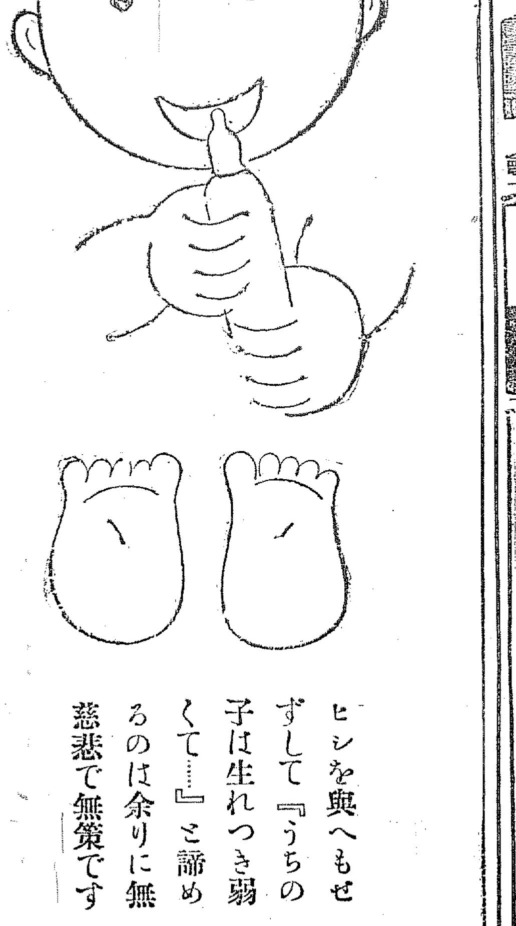

皮膚泌尿花柳病
醫學博士 渡邊晋
京城黄金町入口 日本生命裏 診察 十二時半マデ及ビ夕刻

阿波共同汽船仁川出帆
芝罘、威海衛、大連行
利通號 七月九日正午入港 七月十日正午出帆
共同丸 七月九日午後二時入港 七月十一日午前十一時出帆
大連、天津行
長山丸 七月九日午前八時入港 七月十日午前八時出帆
朝鮮總督府命令航路 乘客荷物連絡 乘客切符發賣所 京城三越支店内ジャパンツーリストビユーロー案内所
代理店 仁川海岸町四 野口商會 電話二四・一三七

仁川出帆豫定

航路	船名	日
尾ノ道、阪神	順吉丸	七月八日
阪神	正生丸	七月九日
名古屋、清水、京濱	豐春丸	七月九日
阪神	義盛丸	七月九日
尾ノ道、阪神	週州丸	七月九日
阪神、名古屋	照山丸	七月十日
名古屋、京濱	誠盛丸	七月十日
名古屋、清水、京濱	大新丸	七月十一日
阪神	福井丸	七月十二日
阪神	赤城丸	七月十三日
尾ノ道、阪神	先島丸	七月十四日
阪神	大東丸	七月十四日
京濱	雲南丸	七月十五日
阪神	玉榮丸	七月十五日
阪神	伏見丸	七月十六日
名古屋、清水、京濱	長壽山丸	七月十七日
鳴門、阪神	慶州丸	七月十八日
阪神	百福丸	七月十九日
京濱	昭光丸	七月二十日

仁川府海岸町一丁目三番地 鮮航同盟會 仁川支部 電話長八六七番

定期出帆朝鮮郵船

博多航路（博多行）
慶州丸 七月一五日 新義州發 西鮮各港經由博多行
金剛山丸 七月二〇日 雄基發 北鮮各港經由博多行

仁川出帆 代理店國際通運支店

行先	船名	日
東京行	佐賀丸	七月八日
大阪行	濱江丸	七月八日
大阪行	慶州丸	七月一八日
安東大連行	平安丸	七月一四日
青島行	會寧丸	七月一六日
青島大連行	京畿丸	七月一五日
鎭南浦行	平安丸	七月一八日
大連行	平安丸	七月八日
釜山上海行	慶安丸	七月一二日

木浦出帆 代理店木浦支店

行先	船名	日
東京行	佐賀丸	七月一〇日
大阪行	濱江丸	七月一〇日
濟州島行	懇城丸	七月八日
長崎鹿兒島三角行	鎬江丸	七月二八日
釜山上海行	慶安丸	八月二四日

釜山出帆 取扱店大池回漕店

行先	船名	日
東京西鮮行	佐賀丸	七月一二日
東京北鮮行	明治丸	八月二日
大阪西鮮行	濱江丸	七月一二日
大阪北鮮行	漢城丸	七月一一日
鹿兒島三角行	鎬江丸	七月二九日
北鮮行	春川丸	七月一三日
浦鹽行	金剛山丸	七月一〇日
上海行	慶安丸	七月一七日
江原道行	濟州丸	七月一〇日
濟州島行	鎭城丸	七月一三日
宇品大阪行	立神丸	七月一七日
統營直行	立神丸	七月二八日

元山出帆 代理店國際通運支店

行先	船名	日
東京行	明治丸	七月三一日
大阪行	漢城丸	七月九日
大阪行	羅南丸	七月一七日
沿岸經由	新義州丸	七月八日
雄基行	長白山丸	七月一九日
雄基浦鹽行	春川丸	七月一六日
江原道行	金剛山丸	七月一一日
宇品大阪行	立神丸	七月一五日
浦項直行	立神丸	七月九日

▲右之外各地共臨時船を配船致し船腹の調節を取計ひ居候

日本郵船出帆
歐洲行 照國丸 橫濱七月六日 神戸七月九日 門司七月一〇日
桑港行 龍田丸 橫濱七月四日 神戸七月一六日
濠洲行 加茂丸 長崎七月三日 神戸七月一〇日

朝鮮汽船出帆廣告 扱店釜山本店
麗水行（急行）每日午前十時半
麗水行 各港寄港 每日午後一時
木浦行 各港寄港 每日午後八時
統營行 各港寄港 每日午後八時半
馬山行（急行）每日午前九時
浦項行 各港寄港 每日午後十一時
方魚津行 各港寄港 每日午前九時半

木浦出帆 扱店木浦支店
釜山行 各港寄港 每日午後八時

京城府南大門通り 朝鮮郵船株式會社 電話本局（四一九五・四一九六・四一九七・八九八）
釜山支店 本町 元山支店 仁川出張所 海岸町
京城代理店 國際通運 電話本局一七九・三二一〇